夕刊
京城日報
夕刊一部　定價金壹錢
發行所　合資會社　京城日報社　京城府太平通一丁目三十一番地

寄贈 13.9.16 帝國圖書館

シヤチハタ　万年スタンプ台

鄭州を猛爆

【香港十三日同盟】中央通信社信陽來電によれば日本軍飛行機は十二日午後光州方面より京漢線信陽を襲ひ爆彈四十三個を投下した、なほ同通信鄭州來電によれば日本飛行機は十二日午前鄭州を襲ひ爆彈三十餘個を投下した

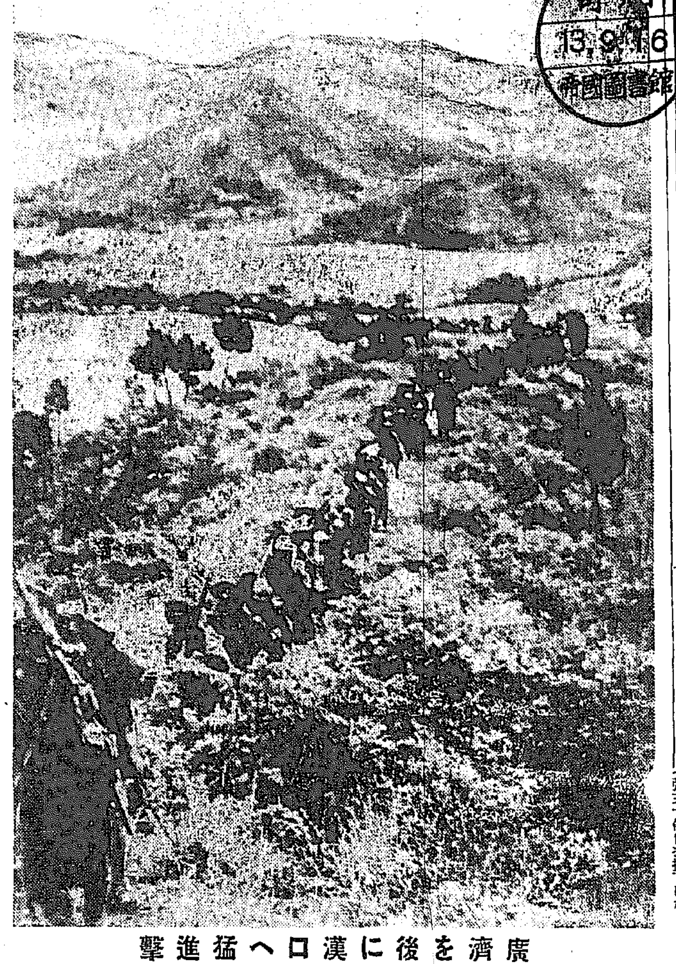
廣濟を後に漢口へ猛進撃

西弧嶺一帶の峻嶮に　彼我入り亂れて激戰

一嶺を拔けばまた一嶺横はる

江南戰線

【九江十二日同盟】廬山山系東南に屹立する西弧嶺一部の峻嶮に據り必死の抵抗を試みる敵に對し約三日間に亘り猛攻を浴びせる長江南岸各部隊は峰を包む叢林の灌木を踏み越え岩又岩を渡つて山嶺高峰の山腹に戰を繰展げ一嶺を拔けばまた一嶺、猛烈な敵の反撃を受け同山一帶は彼我入り亂れての混戰亂戰の激戰中である、我が各部隊は戎衣を敵の血潮に染めつつ勇氣凛々既に同山を呑むの概あり、肉彈の雄叫びは山嶺を搖がせて果敢なる攻撃を續けてゐる、陸の荒鷲も連日垂れこめる山又山を衝いて西弧嶺の一部を死守する頑敵を襲ひ地上部隊の血みどろの奮戰を有利に導きつつあるが、彼我兩軍入り亂れての混戰にその識別判然せず、その爆撃に困難を來して急激極まる山頂すれすれの低空飛行をもつて敵に襲ひかかり銃彈を加へつつあり、この空陸協力の猛攻に山嶺の敵は既に敗色濃厚で一部は陣地を捨てて退却してゐるが、後に控へた督戰隊はこれに銃砲火を浴びせて後退を許さず己むを得ず再び陣地に歸つて我に抵抗を續くる有樣である

仙女池高地に殺到

【何家坂十三日同盟】敵は瑞昌より武寧東北方の若溪に通ずる兩面二筋の溪流を死守し三日間に亘り頑強に抵抗せる敵は十、十一日の兩日の如きは十數回に亘り敵ながら果敢なる夜襲をなし來つたので我が方の苦心も筆舌につくせぬものがあつた、藤岡部隊は小堀、長谷川兩部隊の適切なる協力を得て遂に十二日早朝一氣に仙女池高地に殺到、敵を西方に潰走せしめた、附近一帶に散らばる敵の遺棄死體算なく三日間の激闘で疲勞した我が將兵は山上の清水に渇をいやし更に〇〇に進擊せんとする

敵の第二陣地　大半我手中に歸す

【九江十二日同盟】瑞昌西側戰線における我軍は數日前より敵陣突破の第二線陣地を奪取すべく猛進撃を重ね、十一日折柄の豪雨を衝いて挑戰の攻撃を敢行、その結果戰局は著しく進展し敵の誇る道の第二線陣地も既に大半我軍の手に歸した、即ち界頭嶺、殺石衙を拔き瑞昌西北の龍頭山の西北に我部隊を突破せる大嶺山麓、鶴石附近の山地、他友軍山峯の要衝は敵が頑強に抵抗を續ける要衝にしてこれら第二陣地の一部は敵に大痛撃を與へるに至つた、この方面の陣地は正面約五里乃至二里の廣範圍に亘り標高三百米餘の高地約五十その他小さな起伏四百を利用した堅固陣地が無數あり、この陸續に悉く掩蓋銃座を作り我に抵抗を續けて來た譯で、これを見事突破せる我軍の意氣益々軒昂、迎頭山にて迎撃を續け、敵第三線陣地に向つて怒濤の如く進撃を續けて居る

雀兒沖高地を奪取

【瑞昌沖十二日同盟】田中部隊は江西湖北省境近くの雷鼓山より更に西進十二日午前九時雀兒沖高地を奪取更に夜襲を以て嵩岡嶺部家嶺を占據した原田部隊と呼應して牛家排の高地に肉薄し、牛家排附近山の敵陣地に肉薄し、田中部隊は牛家排南の高地朝頭を午後二時占據、既に其一部は牛家排南山麓に迫りつつあり、また石本部隊は南方に進出、馬鞍山より徐家舗を經て油坊下の前面に進出し部家舗の小クリークを距てて敵と對峙の態勢になつた

蔣軍壞滅に瀕す　糧食難と疾病に惱み

ユナイテッド・プレス特派員漢口電報によれば、國民政府軍前線部隊は隨所に於て兵站線を遮斷され極度の糧食難に陷つてゐる、揚子江南岸江西、安徽省の所謂江南地方に於ける國民政府軍前線部隊は僅少の米の外は野菜調味料其の他の副食物は全然供給されず、營養不良の爲兵士は鳥目を患ひ脚氣其の他の疾病が猖獗を極めてゐる、斯くて前線支那兵の士氣は全く喪失した蔣介石は各部隊長に死守を命じてゐるが、間斷なき日本軍の空襲により聯絡部は破壞され前線部隊に對する糧食補給の保障は不可能の狀態である、又武漢地區の糧食難も甚だしく、斯くの如き狀態で多數の國民政府軍隊は饑餓と疾病の爲め全く壞滅に瀕して居る

珠江口外の各島嶼を猛爆

【香港十三日同盟】我が海軍航空隊は十二日午後折柄の風雨を冒して突如廣東省中山縣管下珠江口外の各島嶼上空に現れ、敵が過般來施設に努力せる各島嶼の軍事施設に對し猛爆を加へ多大の損害を與へた

富金山の肉彈戰に　下村部隊長戰死

江北戰線

【〇〇十二日同盟】富金山の敵の大據點富金山に去る六日以來、下村部隊の手によつて山頂西南の一角を占據以來、山頂中央の敵陣地を挾んで彼我對峙のまま持久戰を續けること六日に及んだが、十一日午後九時卅分下村、前田兩部隊は左右より相呼應して突擊を敢行、敵陣に突入、殘敵約二百を殲滅し富金山の山頂を遂に占據した、下村部隊は同日の戰鬪で下村部隊長を失ひ、また前田部隊長も前日同山で負傷したが兩部隊は見事に部隊長の仇を報いた譯である

鄭州前面の敵を重壓

【漢口十三日同盟】漢口攻略戰に呼應して隴海線を遡撃し鄭〇〇に進擊せんとする南下山西部隊は十三日早朝突如行動を開始した、〇〇部隊は逃走敵を追撃して京漢線方面より南下する〇〇部隊と呼應十三日早朝突如行動を開始した、黃河北岸を距てた中條山脈の線に潜入し黃河渡河を遂げんと最後の抵抗を試みる支那軍との間に壯絕な白兵戰を演じたが〇〇に至つた
〇〇に猛進を續け敗々たる鄭州以東全山脈を鳴動してゐる、鄭州以東地區に既に前進を開始した〇〇部隊及び京漢線方面より南下した京軍大部隊の前進で鄭州以南の敵は前面を重壓せられ愈々脅威を感ず

八百米高地占領　詳報

【郭家棚十二日同盟】十一日午後より十二日曉にかけて兩角、里見兩部隊の八百米高地爭奪戰は眞に猛烈を極めたものであつた、兩部隊は去る二日史河を敵前渡河以來ジリ押しに敵を壓迫十一日一齊に八百米高地に迫し山全部を陣地とする敵に對し十一日午後一時を期していよいよ總攻撃の火蓋を切つた、敵は瞬間もなく猛烈な銃砲火を浴びせかける、その上前面は切り立つた峨々たる絕壁、約二百に亘つて突擊を敢行したが徒らに犧牲者を出すのみで日沒を待つて夜襲を決行するよりほかない、將兵は追擊砲、手榴彈の雨の如く降り來る中に潜伏して日沒を待つた、軈て十一日午後八時過ぎ心配された十六日夜の月も幸雲に閉ざされて漆黑が訪れた、三角山正面攻撃を目ざす南角部隊は漆黑の夜を息を殺して急坂をよじ登りつつ敵に迫り敵の尾を衝きつ「ワッ」とばかり敵陣地に突入した、我軍のこの意外の奇襲に慌てて逃げ惑ふ敵數十を切り伏せ殘りの敵は一散に頂上さして敗走し始めた、我襲擊を知つた兩側の敵陣地からは猛つた樣な射擊が始まつた、緊張極まりない夜襲部隊長は敗走する敵の尻に喰ひ下つて眞一文字に山頂目がけて突進し、夜半遂に山頂を去る三百米に肉薄し山頂のトーチカ陣地の敵と交戰しつつ黎明を待つた、黎明と共に後方部隊の果敢な中央突破を知つた友軍兩兵陣地から猛烈な掩護射擊がおこるこれに力づいて勇士は一齊に喊聲をあげて突擊を敢行し遂に山頂に日章旗をうちたてた、これよりさき後藤部隊の突擊を知つた渡邊、野村、長瀨各部隊も一齊に突擊を敢行十二日黎明三角山を奪取前面の敵陣地を占領したのであつた

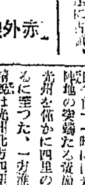
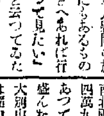

【赤外線】政友會の安藤正純代議士は十二日多くの人に見送られて東京驛から華やかな出征軍人慰問の旅に上つた、日頃「俺にも金さへあれば行つて見たい」と云つてゐたので、どうして旅費の工面をしたらうかと見送り人の噂になつてゐた、ところが聞くところによると安藤氏は最近「日本の行くべき道」と云ふ本をものして約一萬圓のぼろい儲けをしたとか、なる程拔目がない【寫眞＝安藤代議士】

光州へ　僅か四里

【〇〇十三日同盟】十一日午前三角點を占據した川上、大迫、平田等の各部隊は春雨集南方を經て十二日午前十一時には光州陣地の外廓陣地の突端たる凌岡寺附近に進出光州を僅かに四里の彼方に睥睨するに至つた、一方淮河渡航部隊の精銳は光州北方四里赤水渡を越つて肉薄しつつあり光州攻略の火蓋はまさに切られんとして居る、光州は幅約百五十米の黃河を挾んで南北兩側に亘り戶數五千六百人口四萬九千で黃河による水運の便があつて地方物資を集散し織布業の盛んな土地であるが、軍事的には大別山系の北據點で東は固始西は羅山を經て京漢線信陽、北は息縣、南方は光山或は商城方面に通ずる要衝である、六安、霍山の陷落以來商城江岸に網の目の如く數線の陣地がくり擴げられてゐる

觀察所長會議　日程、諮問事項

全鮮保護觀察所長會議は來月六日から三日間本府に於て開催されるが、その日程及び諮問事項は次の通り
▲第一日　一、總督訓示二、法務局長注意三、管內狀況報告四、諮問答申
▲第二日　一、諮問答申二、關係局長指示三、所長提出意見及協議
▲第三日　所長提出意見及協議
▲諮問事項　一、時局に鑑み思想犯保護觀察上非轉向者の轉向を促進するに適切なる具體的方策如何　二、思想犯保護觀察上對象者の就職を促進する爲特に考慮すべき具體的事項如何

北鮮線全通

北鮮線雄基—會寧間開通、北鮮線全通を開け十二日京城發午後三時五十分雄基行急行第五〇七列車から直通列車の運轉を開始した

天地玄黃

舉國一致體制を思想的にも確立すと文部省の鼓吹
×
にもではありません、舉國一致體制は思想的確立が基調
×
チェッコ問題、英政府は平和的に處理し得る確信ありといふ
×
處理はし得ても破綻に終る場合なしと誰が保證し得やう
×
しかし、大勢は戰爭の可能性なしと見るべし、强がりは言つても英佛に戰爭は望めもなし
×
リンドバーグ大佐蘇聯空軍强化に協力中といふ噂
×
蘇聯の郵便飛行機强化に協力とあれば話が解るが、いかに大佐でも、この人が空軍强化とはね——

本日夕刊四頁

チェッコ問題　依然、暗雲低迷

ズデーテン獨逸人を絕對に支持する　黨大會に於いてヒ總統大獅子吼

【ニュールンベルグ十二日同盟】戰爭か平和か　ヨーロッパの運命を決すべきヒトラー總統の歷史的大演說は十二日夜ルイトポルト大會堂のナチス黨大會閉會式において行はれた、この日ヒトラー總統は定刻午後七時前、數萬の黨員の歡呼に迎へられ緊張の面持ちで式場に到着、感激の獅子吼は七時より開始された、ヒトラー總統は先づ今日の大ドイツを建設したナチス黨十五ヶ年の輝かしき活動と、その防共運動を禮讃した後、いよいよ待望のチェッコ問題に入り定々八十分間に亘る大演說を試み午後八時十八分漸く演說を終つた、チェッコ問題に關するヒトラー總統の演說要旨左の通り
チェッコ國内に居住する三百五十萬のズデーテンドイツ人は組織的に衰滅せしめられ一步一步のズデーテンドイツ人を救はんがためにチェッコ政府にズデーテンドイツ人に對し民族自決權を與へんことを要求する、然し余は一般投票によりこれを決せんとする觀念は排斥する、蓋しかかる一般投票は暴虐な彌縫のもとに施行されることが必定だからである、チェッコは民主主義の原則に則つて建國された、然るにこの民主主義が實際に適用されるや數百萬の國民は虐待され壓服されるに至つた、余はチェッコ政府がチェッコ國內居住のドイツ人に對し壓服を停止せんことを要求する、最近數週間來ドイツ國內に逃竄を開始するだらうとの主張が頻りに流行してゐたが、これは全然虛構である、パレスタイン地方のアラビヤ人は遂に彌縫に抗し得ぬかも知れぬがチェッコ國內居住のドイツ人はさうは行かぬ、余はドイツがズデーテン問題に對し無關心なる如き印象を創作した處で何等ヨーロッパに寄與せぬものと確信する、ドイツは如何なる事態が發生しやうとも絕對にズデーテンドイツ人を支持するの決意である【寫眞＝ヒ總統】

イギリス政府　危惧を抱く

【ロンドン十二日同盟】ヒトラー總統の黨大會演說は緊急閣議開催によつて相當に緊張したイギリス政界に逸早く傳へられたが、この日の演說はヒトラー總統がズデーテンドイツ人の自決權を要求すると共にチェッコ政府とズデーテン黨との交渉が決裂した場合武力行使をも辭せぬ決意を表明した事に多大の危惧を感じてゐる、右につき消息通は十二日次の如く語つた　ヒトラー總統はイギリス政府をして重大岐路に立たしめた譯で今後イギリスは今夜チェッコ政府に壓力を加へてズデーテンドイツ人のためにチェッコ國內に更にズデーテン國家を建設させるか或は一朝有事の際フランスと固く提携して對獨挑戰の舉に出るか何れかを選ばねばならぬ羽目となつた

獨西部國境の　大要塞陣判明

【ニュールンベルグ十二日同盟】ヒトラー總統は十二日の黨大會演說で無敵ドイツ軍を謳歌し全黨員に多大の感銘を與へたが、右演說で初めて今春以來秘密裡に行はれてゐた西部國境要塞工事の全貌が明かにされた、即ちヒトラー總統は「外國の挑戰行爲に對し余は去る五月二十八日ドイツ陸軍部の擴充を命令し右計畫は即時實施に移された、今や西部國境は古今未曾有の大要塞地帶が構築されつつあり、三十六萬の勞働者と十萬の勞働奉仕團員その他工兵砲兵の三ヶ師團を動員して晝夜兼行で工事を急いでゐるが毎日の砂利使用量は十萬噸、使用貨車八千台、かくして頭部とベトン・トーチカ一萬七千は十五キロの厚さをなして三重四重にドイツ國境を固めこれらの要塞線の後には武裝せるドイツ民族の大要塞があるのだ

紅繪曼茶羅　(140)

海音寺潮五郎作　富永謙太郎繪

籠鳥（一）

しばらく商賣を休んでゐた金持がどんぶりやが、また商賣をはじめてゐる。
「大丈夫かね。おかみさん」
と客が聞くと、三五郎の女房は豊滿な胸を叩いて答へる。
「うちの御亭のすることだ、ぬかりがあるものかね。安心して飲んでおくれよ」
こんな汚ない、風俗の悪い店にふりの客なんぞ來るはずはなく、一人殘らずがこの附近の、何を職業にしてゐるかわからない連中ばかりなので、皆、なぜ休業しなければならなかつたか、なぜまた店をはじめてよいことになつたか十分に承知してゐるのだ。
「何でも大將もねえ金もふけをしたつてぢやないか」
「ところが、そいつが駄目でね。途中で邪魔が入つたのさ」
「うまく言つてるぜ」
「ほんとさ。だつたら、漸吉かい、お前さんかんぞ相手にしがかない酒鍋なんぞしてるものかね」
「アン畜生、あんなこと言ひやがる。口の悪いかゝアさまだ」
「はゝゝゝゝ」
賑やかなものだ。悪態、爆笑、煙草の煙——以前のまゝと少しも變らない店先に、ふらりと入つて來た男があつた。
「おや、傳吉さん」
すばやく見つけて、おかみは聲をかけたが、傳吉は返事もしない。ふらふらと人々の間を泳ぐやうによろめき歩いて、奥に近い空樽に崩れるやうに腰を下した
「酒をくんな」
おかみを見上げる眼が、ひどく醉つて、視線が定まらない。
「醉つてるね。どこで飲んだんだい」
「酒をくんな、あゝ醉つてるよ、昨夜つから飲みつゞけさ——おくれよ、酒を」
「奥に來てるぜ、行つて見たいか？」
「誰が來てる？——三兄貴かい。三兄貴なんぞ珍らしかないや。酒をおくれつてば」
さう言つたくせに、その時、奥から出て來た三五郎の姿を見るとなつかしげに聲をかけた。
「ようー」
大仰な親しみを見せて、大手をひろげて抱きつきまでしたのだ。
「どうしたい、いゝ機嫌だの」
三五郎は、居合せた客に愛想よい会釋を送りながら、傳吉の肩を叩いた。
「いゝ御機嫌さ、いゝ御機嫌さ、はゝゝゝ」
傳吉は笑つて腰を下ろしたが、しばらく、ぐたりと首を投げて沈みこんでゐたかと思ふと、急に立ち上つて、
「亭主、勘定だ。釣銭はいらねえぜ」
と二分金を一つ拋り出して泣いて、ふらふらと立上つた。
「しつかりおしよ。お前さん飲みもしない勘定を拂つたりなぞして」
とおかみが呼びとめると、けゞんな顔をして立ちどまつた。
「飲まねえで飲まねえでこんなに醉ふかい、あばよ」
そして、目のくらむほど强日の明るい通りによろめき出て行つた
「馬鹿々々しく醉つてやがる」
三五郎は苦笑してまた奥に引込んだ。

閣議決定事項（東京電話）

一、朝鮮總督府水產試驗場官制中改正の件
一、朝鮮總督府農事試驗場官制中改正の件
一、朝鮮總督府穀物檢査所官制中改正の件

人

◇世耕弘一氏（衆議院議員）十三日入城備前屋
◇齋藤作太郞氏（殖産銀行代表）十三日入城備前屋
◇山澤和三郞氏（慶南知事）前任挨拶の爲十三日朝來訪【寫眞＝山澤氏】

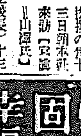

◇安達新氏（濟州商工校長）十三日入城不知火
◇佐口賢二氏（清津日本無工場長）十三日入城備前屋
◇林良作氏（成興商議會頭）十三日入城半島ホテル
◇幸恒九男（辛玉環次官）令嬢の病篤十四日午後京城驛發東上

國民皆讀キングで前進！

雜誌週間！十月號　讀者いよいよ大激增！！
—キングは讀まねば御損の雜誌—
挾込折本附錄　尊皇愛國詩集
小說揃ひの面白さ大評判
犬と寢る兒
飯能戰爭
パラシュートの女
兄弟がらす
新妻の夢
唐船漂着
戀愛修整
饅と戀人
鬱の風呂桶
同情無用
嫁取り双六　佐々木邦
魔粧佛身　吉川英治
愛憎の書　菊池寛
日本の妻
浮名の紅梅
老從軍記者
駒下駄道中
双假面
班鳩平次
水見舞
居候の鞠平君
出征兵の手記　傷つけどなほ
出世物語　石原莞爾少將
苦鬪美談　竹田敏彥氏
奮鬪物語　岩永裕吉氏
▲勇士の父
▲瀧本訓導　大谷竹雄
▲愛馬美談
感激美談特選集
▲人間成功の基礎　今井五介
▲私の處世の三信條　水野錬太郎
▲限りなき心の力　松原致遠
▲奇妙な話痛快な話珍しい話
▲歐洲大戰當時各國　銃後國民の活動と生活
▲面白い猛獸境の話
▲家郷より出征軍人に送る手紙
▲金のたまる人・金のたまらぬ人
▲われらの國策實行歌
▲支那事變畫報
▲大入滿員漫畫大レヴュー館
▲愉快の王國キング大娯樂園
この外名記事澤山
強い戰線！固い銃後！幸福な家庭！キングは激勵と慰安の國民大雜誌！
六十錢　賣切れぬ中書店へ！

寒いみたいな朝晩
吹き拂はれた半島の低氣壓

夏から秋へ急角度、昨日のことのやうな暑さからたちまち驚いた見たいな朝晩の冷え方に、氣の早い者はもう冬服の仕度もしかねない有様だ。成る程氣溫も例年より一度乃至二度は低く、このまゝ冬へ馳け足かと思ふと如何に何でも一寸變調になるが、左に非ず、これは蒙古方面の高氣壓が半島の空を蔽つてゐた低氣壓を吹拂つたからで當分はまだこの調子で季節の神様が悄々しい秋をお惠み下さるらしい、それのみか八月下旬まで續いた暑さに慣された府民の服が突然の變化に驚いてゐるだけで氣溫は大體平年並み、寒いなどとは贅澤だとさへ京城測候所では語る
「蒙古の高氣壓が豫定通り朝鮮方面に擴がつて來て北乃至西の風が吹く關係でせう、朝鮮には今のところ低氣壓が影を沒してこの爽かさは暫く續きませうが、八月下旬までも續いた暑さから急な變り方で、寒いとも感じませうが、これで平年なみなわけです」

管制實地指導
本町商店街で

京城府では十五日午後九時から十一時まで府内の最繁華街である本町四丁目派出所附近の商店街に於て、防衛司令部、本府、京畿道の各防空關係首腦、本町署、京畿その他の協力指導の下に、警戒管制中屋内燈の秘匿の程度及び規則の制限、範圍内の照明施用、住宅地帶の警戒管制中燈光秘匿程度、竝施設の光の秘匿程度等に就き實際指導を行ひ、警戒並に空襲管制における實施狀況並施設の參考に資することになつた

測量 製圖 器械　京城本町　シノサキ商店

公設洗濯場の利用は好成績

京城府では沈溜池附近に府民の便宜を圖り新堂町公設洗濯場で從來の使用水に水道水を混用して利用させてゐたが成績頗る良好で今後引續き混用して利便に供することになり、衛生上からも設備完全、水質良好、水量豊富な公設洗濯場の利用を獎勵してゐる

お孫さんの出征〆て何と十五人
お祖母さまは八十二で針仕事

【東辛庄にて中川特派員發】お孫さんが十五人も北支や南支、ソ滿國境へ出征してゐるおばあさんをもつた名譽の勇士がゐる、細川部隊外山隊長の當番新居貫砲兵一等兵がそれ、おばあさんは前田いとさん（八二）といひ郷里の兵庫縣加古郡別府町に健在としてをり、裁縫をするのに眼鏡もはめぬといふ達者ぶり、お孫さんの新居一等兵をはじめ同一等兵の弟外二人は北支、北滿、ソ滿國境に四人、南支に四人、〇〇へ二人、また〇〇へ二人、〆て十五人のお孫さんが譽れの軍人として出征、うち一人はソ滿國境で戰死した、おばあさんは留守宅にあつて『長生きはせねばならぬ、孫が十五人もお國のためにお役に立つて、その勇ましい出征の姿も見ることが出來て……』と軍人のおばあさんの幸福をしみ〴〵味はつてゐるといふ、おばあさんはこれら十五人のお孫さんが各戰線から寄せる勇ましい陣中便りを毎日樂しみに長壽の感謝を捧げてゐるさうだと、新居一等兵は語つた【寫眞は出征十五人の孫の一人新居一等兵】

水落青年の死は自殺でなく謀殺？
俄然東大門署緊張

【既報】去る十一日午後四時頃片倉のものを呑み、城大藤崎内科病室で死亡した和歌山縣新宮町生れ府内東小門町七〇森島長次郎方元中央試驗所研究生水落氏（二六）の死因に付いて東大門署で調べた結果、同人は頭のしつかりした眞面目な青年で精神的缺陥又は戀愛關係もなく、十條高國所有の鉱山の事で生活的環境その他から推して彼を自殺せしめた原因と思はれるものは一つもないので、更に搜査したところ前夜九時ごろ下宿でメタセンチヤーからの手紙一通を受取つて直ぐ出かけ午前二時ごろ歸宅すると同時に苦悶し出したことが判り、ブローカー連が同人と共同所有の鉱區を詐取する爲め誘ひ出して飲食物に毒を盛つて謀殺したのではないかと、同署では俄然緊張、十二日夜水落君を取卷いてゐたブローカー李某外十二名を檢擧取調べを開始する一方胃の内容物を分析中である

城大蒙疆探檢隊
朝鮮軍へお禮訪問

京城帝大蒙疆學術探檢隊は張家口を根據にアジヤ大陸四千キロに及ぶ山野を征服して貴重な資料をみやげにこの程歸つたので同大學尾高朝雄、鈴木武雄、竹中要各教授は無事歸還感謝挨拶のため十三日午前十一時朝鮮軍司令部を訪問した一行は交々語る
我々一行は七月二十五日張家口に到着、こゝを據點に各地を巡歷した、探險中一名の病者も出さず終始恵まれた旅行でした、殊に朝鮮軍當局のおかげで出先各部隊將兵は我々一行に多大なる厚意を捧げて下さいましたことは一行等しく感謝致して居ります、幸ひ印地帶當局の御

十六日は全鮮で嚴肅に慰靈式典
張鼓峯事件の英靈に對して

張鼓峯事件による我が忠勇戰殁將兵合同告別式は〇〇師團司令部下に於て十四日會寧、十六日羅南、十八日咸興の三ヶ所で嚴肅に執行されることとなつたが、本府はこの三日のうち十六日を期し全鮮一齊に追悼所在地、その他主なる府邑に於て慰靈式典を執行せしめ更に午前十時を期して一分間の默禱を捧げしめることゝなつた、なほ大竹内務局長は南總督代理として同式典に參列するが、この事件を銘記せしめる意味から同日は官公衙、學校などでは訓示講話を行ひ張鼓峯の認識を一層徹底せしむる様十三日附政務總監より通牒が發せられた

酒銘　三己自慢

細民階級の血を吸ふ
中央無盡にメス
幹部級を續々檢擧取調べ中

京仁を中心に細民金融機關として資本金五百萬圓で組織された京城永樂町朝鮮中央無盡會社に加入者である細民階級の窮狀につけこんでの不正事實あることが本町署の鋭いメスによつて發覺、その被害額は五十萬圓を突破する模様で十二日夜來同社中野社長と幹部の檢擧と共に京城府内の金融界に一大旋風を捲起さんとしてゐる
本町署では數日前から同會社において加入者を相手に行はれてゐる無盡滿札の場合の權利金又は年末等の細民階級が金融に迫られる時其窮狀につけこんで手形割引等に不正事實があることを探知、刑事總動員でこれが證據固めに努めてゐたが十日ごろから確證をつかんだものか、刑事室は緊張を呈し二日に亘る協議を行つた結果
十二日夜は同會社總務係主任、宮崎、柳谷給付主任の幹部二名の外同給付係員二名を檢擧峻烈な取調を開始、引續き重役幹部の身邊に檢擧の手が延びるものとみられてゐる
てゐる當業者上下が細谷下が齋藤所署では同會社が金融機關として各方面に連絡を有するところから大事をとつてゐたが庶民階級の被害があまりにも大きいところから斷乎これが摘發に乘出したものである

罹災民百廿六名
……新堂町の火事

【既報】十二日夜十時四十分ごろ京城新堂町三三五李承元方温突から發火した火災は意外に大きく十三日朝東大門署の調査によると、全半燒九棟廿一戸に及び百二十六名の罹災民は直ちに附近の新明學院に收容すると共に、十三日朝からは府社會課や國防婦人會等の寄贈にかゝる炊出しを行つてゐる

盗まれた坊や
依然として不明

【新義州電話】既報、去る四日夜、平北宜川に起つた「坊やが盗まれた」事件は宜川署必死の搜査にも依然として犯人、死體ともに判明しない、既に事件發生後十日間を經過しおそらく坊やも死亡乃至殺されたものと見られてゐるが當局としては迷信と痴情による怨恨の兩方面から懸命な搜査をつゞけてをり事件發生當時一緒に寢てゐた姨母承氏に子供がなくしかも相當狂的なところから同人に對してかなりの疑惑をかけてゐる

刃傷の理髪職人
平壤でけさ捕る

【既報】去る四日夜十一時半ごろ京城新堂町三七〇江口理髪店金龍守方四畳半の温突の間で朋輩の旭町一ノ二二〇神崎理髪店方寄宿中の理髪職人金在賢（二〇）と口論の末海軍ナイフで金の腹部を突き切創の重傷を負はして逃走行方を晦ましてゐた、江口方理髪職人田中某は十三日朝平壤府内の友人宅に潜伏中を平壤署員によつて逮捕された

釜山合同葬

【釜山電話】赫々たる武勲を殘して護國の花と散つた釜山出身十二勇士の英靈を祀る第七回府民合同葬は十二日午後四時半より大廳町第一小學校々庭を齋場として官民有力者、學校生徒、在郷軍人團、府内青年團、國婦、愛婦各婦人團體約八千參列のもとに盛大嚴肅に執行された
導師伊東寨師の讀經に次いで各宗住持の弔辭、山本府尹、寺内北支最高指揮官、關部隊長、知事、現役軍人代表、在郷軍人代表の弔辭朗讀並に弔電の捧讀があつて一般參列者の燒香があつて盛儀の裡に閉式【寫眞は第七回府民合同葬齋場】

本紙に寄する
文壇部隊の從軍記
小島、川口兩氏が更に參加

内閣情報部及び陸海軍當局によつて企畫された文壇部隊の陸軍班從軍は、世界戰史に不滅の一ページを加へる大攻略戰の感激を銃後國民に報導すると共に千秋に傳へるに足る文獻を殘すべく全國民から多大の期待をかけられてゐるが、その「ペンの戰士部隊」のうち佐藤春夫、尾崎士郎、丹羽文雄、北村小松、富澤有爲男の五氏が本紙のために特に從軍記を寄せることは過般社告の如くであるが今回更に、**本紙とも非常に馴染み深い小島政二郎、川口松太郎の二氏が參加**され本紙のために寵筆を揮はれることゝなり、從軍記に更に花を添へることになつた、半島新聞界に輝く年事業を建てるこの空前の壯擧を御期待下さい【寫眞＝（上）小島氏（下）川口氏】

京城日報社

われらが國境防衛軍
堂々たる觀閲式
秋晴れに輝く榮光の軍旗

【〇〇電話】赫然たる武勲を收めその武威を中外に宣揚した國境防衛軍の軍容觀閲式は都合により延期中のところ十三日〇〇に於て盛大に擧行された
この日絶好の秋晴れ國境軍の飛勝を祝福するかのやうである、定刻參加部隊は過ぎし國境事件の戰塵をそのまゝ榮えに輝く軍旗を先頭に續々と參集すれば場としてその壯容は四圍を壓し場内を埋める萬餘の參觀者もたゞ〳〵感激の涙である
午前十時半〇〇部隊長は儀仗を從へ堵列する將兵部隊を閲兵し續いて劉喨たる喇叭、〇〇諸兵指揮官の指揮刀一閃、各部隊は堂々分列行進を開始〇〇部隊長の觀閲分列式を行ひ兒島咸北知事は道民を代表して國境軍に感謝の意を表し挨拶を述べ正午過ぎ〇〇部隊長の發聲で東方を遙拜大元帥陛下の萬歳を三唱して盛儀を終へた

奇怪な新墓に
依然、コレラ船の嫌疑
發掘死體の當ては外れる

【平壤電話】去る三日夕刻、江西郡甑岩面大同江沿岸に二日夕刻コレラ死體を積んで平壤を出航した戰慄のコレラ船らしき鹽エビを積載した漁船が到着、部落民から道具を借り同面車城里に謎の死體を埋葬した上あはたゞしく姿を消した事件は本紙既報の通り江西警察署の活躍によつて十一日判明するところとなり、コレラ船の搜査に必死となつてゐる道衛生當局では船が鹽エビを積載した漁船であること、平壤と同地點は滿一日を要することの二點を舉げてコレラ船の仕業とにらみ、江西署を督勵、死體發掘の結果、平壤で死亡した張鳳敏はブリキ罐に詰めたのに、これは魚入れの叺に詰めた漁夫風の死體であつたゝめ、その疑も完全に見當が外れたが、衛生當局では次の如き斷定を下しコレラ船の仕業に間違ひなしと死體について更に嚴密なる檢査を進めてゐる
即ち、張鳳敏の死體を積んで下航中一名が罹病急死したゝめ、江中のとではあり棺の入手が出來ず腐爛するおそれがあるのでブリキ罐に詰めた張の死體はそのまゝ持つて歸ることにし、その死體を魚類叺に詰め込んで埋葬したものとの推測である

またも眞性一名

【鎭南浦電話】鎭南浦府外廣梁灣に眞性コレラ患者一名が發生した六日鎭南浦を出港同郡廣梁灣鹽田に碇泊中の鹽積帆船順吉丸船夫元永俊は十日夜發病吐瀉下痢を始めたので診察の結果、眞性コレラと判明し附近假小屋に隔離手當中であり同船乘組員鎭南浦府出帆里三六金亨均も隔離保菌檢査中である

西湖面のコレラ
警戒萬全を期す

【江華】既報、西湖面新換浦里に發生十日死亡せるコレラ疑似患者全仁鎬の内容物は道衞生課で檢鏡の結果眞性と發見するに至らなかつたが當局は何ほ消防組自警團等を動員全警員が不眠の警戒陣を張り萬全を期してゐる、安岳地方との交通遮斷の結果郵便物や新聞遞送、自動車客は信川經由交際なく運ばれてゐる

關東州廳のコレラ對策

關東州廳は十二日夜黄海道、平安南道のコレラ流行狀況に鑑み同地方面より關東州内に入る旅客に對し健康診斷を開始することゝし、更に同方面及その沿海水面を通過する生魚貝、野菜、果實類を關東州内に輸入することを禁止した
但し檢疫以外の地で採取されたもので同地を通過前罐詰を施したもので同地警察長が支障なしと認めたものはこの限りでないと云ふのである

妊娠とコレラ
とんだナンセンス劇一幕

【平壤電話】「これもコレラの赤信號らしい」との電話に踊つたナンセンス――十一日午後三時頃船橋署に『新里の一支那婦人がコツソリ隠れて嘔吐をやつてゐるがどうもコレラらしい』との電話があり同署ではソレッとばかり消毒班を揃へ現場に馳けつけてみると成程支那婦人が盛んにゲロ〳〵とやつてゐるが診察の結果妊娠五ヶ月の惡阻と判明、苦笑と共に張り切つた元氣も何處へやらスゴ〳〵と戻つた

金浦沖に怪汽船

コレラ防遏隊を悩ます突破怪船が頻發江方面に侵入した事件が發せられた――十二日午後十一時ごろ京畿道金浦沖に黄海道甕津郡鳳鳴面登浦里李在榮所有エビ漁船二隻が怪船に乗り込まれた所語を棄てたので警備船を出動漢江廠浦沿岸を警戒中であるが未だに危險極まる怪船は發見されず檢疫隊を極度に緊張せしめてゐる

轢き殺さる

十二日夜十一時半頃京城孔徳町三九七金永元君が自轉車で漢江通一三先京釜線京町踏切を横斷中京城から龍山に向け進行中の省線東京九〇九〇號（機關手小畑乾生）に轢かれて即死した

十三日朝の概況

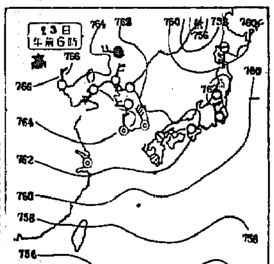

高氣壓は引續き蒙古に在つて南東に延び西日本に達して居り低氣壓は沿海州及關東州方面に在ります、天氣は北支那、滿洲西半、朝鮮及内地は殆んど秋晴の上天氣ですが滿洲中部、南部の沿岸は曇り滿洲東部は雨となつてゐます、鮮内の氣溫は平年に比し三度乃至五度の低目の處が多くなつてゐます

金口のビール　回收の運動

社交場の片隅に捨てられるビール、サイダーの口金も積れば飛機ともなり爆彈ともなる、京城府内各在郷軍人會、國防、愛國各婦人會に今度一致團結してこれら廢品の蒐集に乘出すことになつた、既にビール會社ともタイアップ成り近く街頭へ國家資源愛護の聲も勇しく進出

自家特製　西洋菓子　CAKES　おみやげに……　御進物に―　京城本町　亀屋　金剛山

天氣豫報（14日）

京城地方【今晩】晴【明日】同じ
仁川地方【今晩】風弱く晴【明日】同じ
京城温度（十二日）最高二十六度三最低十六度（十三日）正午二十度七

仁川の潮時（14日）　滿潮　午前・午後　干潮　午前・午後　[illegible]

鐵路に散る

十二日午前六時頃、釜山發新京行「ひかり」が慶州間進行中内地人女の轢死體を發見、種々の結果慶州郡慶州面西部里一〇九、永田モモで自殺と判明した

坂上濤壽雄氏

遞信局電氣課技手坂上濤壽雄氏はかねて病氣療養中のところ十三日午前十一時卅八分大和町三丁目官舍で逝去した、享年卅九
同氏は昭和四年遞信局電氣課を振出しに釜山灣工事務官を拜命、在任中は電氣事業令の制定電力統制計畫樹立及びその實現などに多大の功績を殘しその手腕は大に期待されてゐたが各方面から惜まれてゐる

堀井梁歩氏

異色ある著述家として知られる堀井梁歩氏は病臥中の所病勢改まり九月十二日午前七時京城府黄金町の自宅で逝去した、年五十一
氏は生前諸種の著述を現はし最近は興本留の陸上産とした、なほ告別式は十四日午後五時から曹谿寺で知人諸氏の手で執り行はれる由

拜啓
在任中は公私共御懇情を賜り殊に出發に際しては御繁用中遠路態々御見送りを辱うし難有深謝候尚今後共宜敷御厚情の程切に奉懇祈候先は右不取敢御禮旁御挨拶如斯に御座候　敬具
崎山信
同みつる

して月的貢献をはかることになつた

賣却
電動機（モウトル）　七五馬力
奥村製高壓　三三〇〇ボールト
回轉數　一二〇〇回六〇サイクル
配電盤及抵抗器完備
京城在品
右賣却ス御希望者左記ニ
京城府古市町四三
機械商　共立商會
電話本局長五八三三

日本クレヨン　地球鉛筆　正直クレヨン

阪井耳鼻咽喉科醫院
京城府本町一丁目五十二
醫學博士　阪井清

雜誌週間
安い雜誌で立派な教養！

美味　桃屋の桃の詰

アヲハタ　ママレード
爽やかな風味　美味しいジャム
東京丸ノ内　中島商店

建築

路傍の石
大坂朝日新聞連載
文部省・日活共同企劃
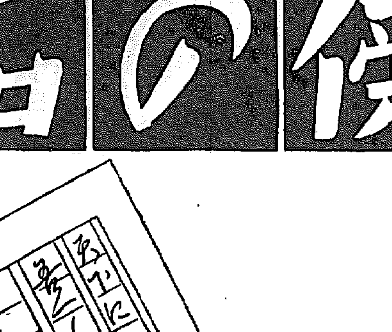
14日より
黄金座
パラマウントの
花婿は夢遊病

日本勸業證券株式會社京城支店
東京　内店　日本勸業銀行構内
貯蓄奉仕＝債券報國
新貯蓄債券賣出
賣値五圓（額面七圓五十錢）
豫約本日より受付
◎申込證據金一通に付金五十錢
京城府南大門通一丁目二十八番地
振替京城一九七・電話本局四〇五四

御當地で初めて開く　大阪高島屋の
錦繍帶地展覽會
龍村平藏　新作
我國織物美術の巨匠、龍村平藏氏が彫骨鏤心の新傑作品、稀有の靈腕になる名作品……廣帶、袋帶、美術織物參考品……を一堂に蒐め御當地で初めての展觀
何卒御來鑑御清覽の程偏へに御願ひ申上げます。
會期　九月十四日、十五日
會場　京城美術倶樂部
同時開催
東京野口功造氏　大羊會染模樣展覽會
高島屋京都染工場　眞巧會染模樣展覽會
（御得意様御招待）
大阪　高島屋

快男子（くわいだんし）（143）

大島伯鶴 演　今村恒美 畫

實地の語學

一間で頻に支那語を操つてゐる者があるから、小池先生輪だらうと思つて障子を開けて見ると仁禮です。

義「中村」

仁「ハア」

義「お前大層支那語が出來るが、何所で覺えた」

仁「先生のところで覺えました」

義「先生といふのは誰だ」

仁「あなたです、小池義信先生です」

義「馬鹿をいひなさい、私が何日敎へた」

仁「あちらで先生が諸君に敎へてゐられるのをこちらで聞いて覺えました」

義「ウーム、膝を交へて敎へても中々生徒は覺えてくれない、お前は聽でそれだけ覺えるやうでは、膝を交へて敎へたら、十分に出來るやうになるだらう、これから毎日敎へて上げやう」

仁「ヘッどうか願ひます」

それから差向ひで敎へて見ると中華軒で支那人の間にゐて幾分の素養があつたにしても、實によく覺えます。

義「中村、よく覺えた、併し實地研究が何よりであるから、心安き支那人があつたら、直接語を交して見なさい」

先生の許しが出たが、あいにく心安い支那人といふのもゐない。

「なに心安くなくてもいい、九條の支那人街へ行けば大ぜいゐるから、通る奴をつかまへて話しかけて見よう」

九條へやつて來た。待ち構へてゐると、向ふから三人支那人がやつて來ました。支那人は首が前へ出て、身體が後へ下つて、手を振つてあるくくせがあります。路傍に立つてゐた仁禮半九郎、

仁「少し待つよろしい」

これを支那語でいふと「ニイ、ソノマンデ」といふ。筆者は日露[illegible]支那へ行つて暫く居りましたが、道を訊くのが一番先でした。支那と日本とは同文同種と云つて居りますが、日本では婦人の名で花子といふのがあります。大層お雅な名ですが支那で花子といふことは、乞食といふ意味になります。もし橋本花子といふ婦人があるとすると橋の下の乞食といふことになるのです。

勉強といふことは、日本では大變良いことですが、支那で「べんきよう」といふことは若い女に暴行を加へることです。大へんな意味の違ひでございます。

仁禮は三人の支那人をつかまへて、

仁「あなた、待つよろしい」

支「日本の人、なにか私達呼んでゐる、何か用か」

これは支那語でしやべつてゐるのですが、支那語ではお分り難いでせうから、通譯の方が佳しうございますから、日本語にして申上げます。日本語なら簡單です。

仁「あなた方三人何所へ行く」

支「私達三人、支那人街さ行く[illegible]」

仁「あなた家どこ」

支「大阪梅田……」

仁「商賣何に……」

支「雜貨商……」

仁「金儲山儲かるか」

支「不景氣ある、あまり儲からない」

仁「あなた、支那の國生れ何處……」

支「わたし天津」

仁「あゝ天津と日本大阪と比べると、どつち立派ある」

支「天津タアタアデ、ホウホウデ、日本大阪シヨウシヨウデ、ポコペンナ……」

これは天津の方が宜しいといふ自慢をいつてゐるのです、タアタアといふのは大きいといふ意味です。仁禮は「あゝ自慢をいつてゐるな。一つこのちやんくめ、からかつてやらう」といふ氣になつた。

理研清酒 新世界

適量麗酒の活力で備へん明日の活躍に

二日酔せぬ健康日本酒

大鮮釀造株式會社

普通傳染兩病室完備　イケダ小兒內科病院　京城府帝山町一丁目　電話本局(2)二二三四番　池田勝三

香料 化粧品材料 着色料 染料　製菓飲料用 化粧品製造用　帝國ローチエ香料會社代理店　獨乙カセラ染料會社特約店　東華洋行　京城府花園町九七　電本(2)三九九二番

巴風呂　風呂の御用は巴商會へ　各種燃料 據風呂 在所風呂 ボイラー 類付 設計施工　大浴場　水洗便所・汚水淨化　水道・衞生・工事請負　東京神田錦町　巴商會　支店 大阪　カタログ送

白なまづ　顔面、身體、のハンテン

原因不明で自分ない間がいつの頃からか白い赤いハンテンが顔面に身體に發作し最初は單純なハンテンの爲そのまゝに打捨て置くがだんだんハンテンが大きく擴大するので生來の美顔も損され血統も疑はれて折角の良緣も破れ一生涯もある日夜惱んで困られる方々に今回良藥を發見し此の療法を御印字封入御申越の人に詳報いたします

明石市相生町元郵便局前　長壽園

眼中の虎

虎ホームに眞珠の効用

眼瞼結膜が充血して濁つた黄色の顆粒が出來る。毎朝眼が醒めても眼脂の爲に眼が閉ぢてゐる。涙が絶え間なしに出て常に痛痒が甚しい。

逆睫毛が生え眼球をつく故不快や刺戟を感じる。羞明が甚しく眼が霞み視力が衰れ易い。

パンヌスが角膜全體に擴がり終に失明狀態に陥る。角膜に星が入り潰瘍となつて非底の視力障害を殘す。

トラホームは右記症狀の外に種々の眼病の原因となる恐ろしい傳染病で有ますが當家苦心の結晶に成る眞捷藥、眼科光明藥は天然の眞珠を其儘細粉にして配合した眼藥で非常な效果作用により日々の用務に支障なく如上の不快症狀を迅速解消しつゝ之が自然回復を成功させます。內障眼・夜盲症・風眼等の一般眼病や眼精疲勞にも異色の效驗が有ます用法は至極容易で大人・小兒の別なく何時でも御用藥が出來ます。

京都市五條大橋西入　本家 山本治兵衞藥舗　電話下(5)六六八一　振替京都一〇四六

十　基督敎のことは京城新生會に

切手拾四錢郵送下さい、賀川豊彦著『神に依る新生』特製々の冊子を贈呈します

京城府明治町三ノ三一　京城新生會

○事務時間・毎日朝十時より夕四時迄　○土曜日・午後○日曜休み　電光1766

朝鮮汽船出帆廣告

一、統營出帆　麗水行（急行）每日 午前十時 午後八時　馬山行（急行）每日 午前九時半 午後七時半　木浦行（各港經由）每日 午後一時半　元山行（急行）月廿回 午前九時　鬱陵島行 大東丸 十七日、廿二日、八日　濟州島行（毎日）午前九時　竹邊行（毎日）夜半十二時

一、木浦出帆　濟州島行 每日午後九時　釜山行各港經由 每月午後五時

一、元山出帆　釜山行（急行）月廿回午夜十二時

今　チウインガムの新緩下劑　ガムラック　定價 ¥.20 .30 .50

近代人の新緩下劑　便秘を根治にし、食慾を增す

ガムラックは過激な下劑や、のみ難いヒマシ油等と異なり、獨特のチウインガムの製劑で十餘種の藥が含まれ、その活性炭素は、口腔と腸中の有害物を清掃し腸內の細菌繁殖を防ぎ消化吸收を丈夫にする、胃腸の作用があります。

婦人、姙產婦に最適　常習性便秘や老幼者

ガムラックの作用は、極く穩かで、腹痛、嘔吐、シボリ氣等の副作用を伴はず、服用すれば、快よい自然の快通があると同時に、腸內の消毒や、それが腸チブス、赤痢、疫痢等の症狀もダンダン解消してくる譯で、このガムラックこそ、單なる下劑でなくして、便秘の原因的療法劑であるから常習便秘は勿論、老幼者、婦人、姙產婦に最適の緩下劑であります。

嚙む程、齒の健康を增す　一個 三個の效

ガムラックは普通のチウインガムを嚙むのと同じく一時間でも二時間でも、嚙んで居れば嚙む程、藥効を齎られ、且つ齒根と齦とに加護の働きを增し口中味香と共に齒の健康を增し、甘くて、美味しくて、而も一個三個の藥効を得る、お菓子の藥、これがガムラックの最大特長です。

名古屋市東區泉町二丁目　發賣元 瀧用長太郎合名會社　製造元 マルイマ製藥所

全鮮有名菓子店にあり

池田の甘栗　池田の栗　御用第一　おみやげ第一

補血強壯劑　ライオン純ブドー酒　日本藥局方 オーケー印ブドー酒　帝國大學、醫專、鐵道、赤十字各病院指定御用

武田產婦人科病院　新學期開始三月十月 武田產婆學講習所　京城府長谷川町（朝鮮銀行横）　醫學博士 武田正房　電話本局(2)四五四五番・(2)一三七三番

結婚ばかりに、なれてらっしゃる方に「どうだか」って、おききしたいんです。

パピリオ　クレーム 粉白粉 口紅 頰紅

腸疾患に　ラクトスターゼ（登錄商標）

本邦嚆矢の乳酸菌製劑にして品質の優良なると効果顯著なるは實驗醫家間に定評があります

適應症　異常醱酵性下痢、人工榮養兒の消化不良、急性慢性腸加答兒、腸性皮膚病（蕁麻疹其他）慢性腎炎……

說明書進呈　50錠入 ¥.50　30瓦入 ¥.80　他に大量入あり

東京・室町　三共株式會社　SANKYO 三共

體力增進に　オリザニン（登錄商標）

疲勞の豫防と恢復　熱性疾患時　妊娠、產褥、授乳時　幼兒の成長促進　脚氣の豫防と治療　食慾不振

（末、錠、液、エキス 注射液各種）

說明書進呈　東京・室町　三共株式會社

投網 釣具　百貨

麻糸製投網五分目二尋十二圓五十錢　四分目二尋十六圓　五分目二尋十七圓五十錢　魚釣用竿十五錢ヨリ各種　霞網二圓　霞網三圓　三圓

京城府永樂町二丁目　釣具商 吉備商會

武田發賣品　男性ホルモン　エナルモン

初老・老衰期の…頭痛、眩暈、精力減退、能率低下、記憶力減退、食慾不振、睡眠障害等

青壯年期にて…男性的特徴を發揮し得ざる各種官能性障害並に病後心身の回復に

男性ホルモン本來の作用を發揮して食慾を亢進し、體重を增加し、且つ血色素・赤血球等の增加を伴ひて新陳代謝を旺盛にならしめ上記諸症狀を輕減し治癒に赴かしむ。

發賣元 株式會社武田長兵衞商店 大阪市道修町

頭痛にノーシン　藥價 二十錠 五十錢

止血　トロムボゲン「フジ」

內服止血劑の權威　肺臟脾臟抽出ホルモン劑

內服又は注射に依り速かに血流中に吸收せられ出血部位に强固なる血栓形成を促進する 種々の止血並に出血豫防に盛用されてゐる

適應症　喀血 血痰　胃腸出血 腦出血　血友病他出血性素質　一般外傷出血 衄血　痔出血 一般手術時　腎臟出血 膀胱出血　月經過多 各科實用

內服錠劑 一〇錠 二〇〇錠 五〇〇錠　內服液 五瓦 五本入　他に粉末 注射液あり

株式會社 藤澤友吉商店　大阪市東區道修町　東京日本橋區本町

「喀血の治療法」無代進呈　T133

喜樂館　日活

九月十一日—十五日 五日間　料金大人卅錢學生廿錢均一

朝日・日活・日活 ニユース　お父さんの歌時計　ボートの八人娘　騎原の魂

朝十時三〇分より　日曜祭日早朝十時三〇分より　割引サービスは午後八時三十分より

京城劇場

九月十三日迄　時代劇 お喧嘩旅日記　裁判流料劇 博學士夫人の犯罪　九月十四日より　時代劇 戀慕道中　裁判流料劇 杉野家弟子の犯罪　日本一 國民裁判劇　毎日晝夜替り午後六時開演　入場料階下外金五十錢（大破格）

浪花館

九月十四日封切　大朝、京日、讀賣 ニユース　短篇映畫集より 傑作　新興京都超特作 薩摩飛脚 市川右太衞門、鈴木澄子　新興東京特作 新妻の幸福　大衆席金三十錢午前十一時迄の入場者は拾錢の割引を致します

黃金座　全鮮一等

九月十四日より九月十八日まで　ニユース　花婿は夢遊病　ライトショウ　路傍の石

一回 6.30 6.40 7.55 8.40　二回 1.55 2.50 3.20 4.05　三回 1.10 10.50

尼崎汽船出帆　阪神行　玉榮丸 九月十四日　赤城丸 九月十八日 十九日　仁川府海岸町　高杉商店回漕部

內鮮運輸出帆　泰福丸 津命丸 第一福取丸　仁川府港町四丁目十番地　大和組回漕部

中央館

十一日より十四日まで四日間　階下席十錢均一　毎日晝夜三回興行

大毎ニユース　ジヤンダーク　彌太郎笠

京龍館

十二日—十四日　武士道　柳櫻　陽の子　新六 裸

明治座　松竹キネマ

十二日より十六日まで上映　ニユース映畫　沙漠の花園　ユナイト社　ニユース映畫　希望に立つ　大船

朝日座

九月十三日より　浪花節の第一人者 都路鈴枝一行　歌舞伎浪曲 小唄民謡浪曲 劍舞　每夕六時半開演

カワゲキ

九月八日より九月十四日まで　五〇セン均一

大朝ニユース　大空地獄　手エリーシヤズバンド　大毎ニユース　牧場物語

大阪の鮮白米問題 本府業者が再折衝

朝鮮穀聯委員會で決議

穀物協會では大阪府の七分搗米實施及小賣最高價格決定對策につき十二日京城俱樂部で對策委員會を開いた結果、大阪府の措置は鮮米排擠の傾向あるをもつて之が是正方を共に朝鮮側の主張に對し再考慮を要請することゝなり次の如き決議をなし直ちに實行に入ることゝなつた

▲自決問題對策決議

一、大阪府當局への折衝は本府に於て續行せられ且大阪穀物商組合とも協調を保持し目的の達成に努力せられるやう本府に要望すること

一、從來に於ける大阪の白米小賣協定價格決定方法が內鮮米の格差設定に就ては、明かに朝鮮米入白米に對する不公平なる處置と認められるをもつて大阪府當局に對し公平なる價格に訂正方を引續き要請すること

貯銀の預金 朝鮮貯蓄銀行八月末に於ける預金、積金其の他の現在高は左の如くである（單位千圓）

普通貯金	九、三〇四	
特約貯金	九、六八三	
据置貯金	八、三四一	
補助積金	三五、二六一	
定期預金	一、五一五	
別段預金	五一三	
合計	六四、六一七	

四日で、週末鮮銀券發行高は二五五、一八九六四四〇である、前週の一五七、三一七、一六七圓 外發行高は左の如し

正貨準備發行平均高 一五七、三一七、一六七圓

保證準備發行平均高 九七、六九八、八二一圓

人造石油製造に 最初の奬勵金下附

去る七月廿五日公布總督府令第十四號の人造石油製造事業法施行細則に依る、最初の本年度奬勵金額は左の如く決定した

一、水素添加業

第一種人造石油、一キロリツトルに付、五十九圓九十六錢

第二種人造石油、一キロリツトルに付、二十五圓七十錢

二、低溫乾溜事業

第一種人造石油、一キロリツトルに付、四十三圓七十錢

第二種人造石油、一キロリツトルに付、十八圓四十九錢

人絹の配給統制 內地に順應

本府の方針大體決る

人絹織物の輸出リンク制實施或は人絹パルプの輸入制限等により人造絹糸も遠からず、配給統制を實施すべき機運となつたので、本府商工課では之れに備へ目下全鮮に於ける人造絹糸消費者につき詳細なる調査を行つてゐるが、統制實施に對する本府の方針は大體左の如きものと見られる

內地が配給統制を實施すれば朝鮮も實施を餘儀なくされるので內地の狀況を觀た上とし、實施の場合は組合を作り、組合は更に組合に自治的配給統制を行はしめ、その他のものは道知事が之を行ふこととしその適當的統制連絡を本府が採る

本年度夏秋蠶

第二回豫想

八百十五萬餘瓩

農林局發表＝九月十日現在に於ける本年度夏秋蠶の豫想收穫高は、全鮮良好にして桑葉の過不足なし、收繭豫想は、八百十五萬五千二百八十七瓩（二十七萬一千八百四十三石）にして之を前年の夏秋蠶實收額七百七十七萬八千二百九十七瓩（二十五萬九千二百七十七石）に比すれば、三十七萬六千九百九十瓩（一萬二千五百六十六石（四分八厘）の增加なり、之を道別に觀るに、減少せるは黃海道の一割七厘・忠淸北道の八分九厘、平安北道の三分一厘、忠淸南道の二分六厘咸鏡北道の一分六厘等にして其の他の道は何れも增加し、慶尙南道の一割六分八厘を最高とし、江原道の一割一分九厘、全羅南道の一割一分一厘、咸鏡南道の一割、三厘等之に次ぎ京畿道、慶尙北道、平安南道の各道は各々增加せり

鮮銀券發行高週報

四日から十日迄に於ける鮮銀券發行平均高は二五五、〇一六、〇〇八

高周波第三期擴張 漢江發電と併行

重役會で根本方針決定

日本高周波重工業株式會社では十二日有賀社長の歸京を前にして重役會を開催

一、漢江に水電創立に關する件

一、高周波第三期擴張計畫實施に關する件

に就き協議を凝らしたが、高周波で現在施行中の第二期擴張工事は昨年六月頃完成豫定となつてゐるのでそれまでに漢江水電の創立、發電工事の實施を急ぎ之と併行して第三期擴張工事に取かゝる事となつた、從つて增資もそれまで持越されるものとみられる、漢江水電の重役は未だ決定的ではないが林茂樹氏［illegible］りは確かである

『棉花增產の責任 當然朝鮮が負ふ可きだ』

棉花共販實施て 湯村農林局長談

昭和十三年度棉花共同販賣實施に就て本府農林局では湯村局長談の形式で左の如く發表した

◇

今次事變勃發と共に國際收支調整の必要上本邦綿業界が率先强力なる統制を實施せられ內地に於ては既に國內向綿糸布の製造を禁止し朝鮮に在りても最少三割のスフ混綿を强行せらるゝに至り國民は少からず困苦缺乏に堪ゆるを餘儀なくせしめ業界亦未曾有の難局に適應して居ることは世人周知の如くであります

惟ふに斯の如き情勢は一に國內棉花生產の僅少なるに起因する所であり、まして帝國經濟圈內唯一の生產適地たる朝鮮に於て一層之が增殖を圖ると共に本年度生產棉花の處理に關しては之を國策の線に沿ひ我が綿業に協力せしむるとの必要を痛感する次第であります、然るに我が棉作は棉花價格の昂騰或はスフ混紡等の關係上一般農家の棉花自家消費又は手紡綿製品が增加し甚しいて共同販賣高減少の懸念も少くないのであります が斯くては現下時局における本邦綿業統制の本旨に反するのみならず又多年國策を標榜して獎勵し來つた朝鮮產棉の價値を沒却せしむる所以でもないので此の際努めて農家の自家消費を抑制すると共に生產棉花の販賣價格は從前の如く單に輸入採算によることなく或る程度綿製品價格との均衡を得せしむるの見地に於て或は對抗作物との收支採算又は一般物價指數の趨勢等を考慮斟酌して公正妥當なる價格を決定し以て共販出荷獎勵に努め同時に各指定繰棉工場に對しても其の買收棉花の處理に當つては眼前の利益追及にのみ走ることなく常に大局に立脚し國策に順應して過誤無きを期せしむるの必要を認むるのであります

叙上に鑑み本府に於ては各般に亘り愼重調査研究を遂げた結果茲に本年度棉花共同販賣實施に關し左の如き根本方針を確立して之が實施に遺憾なきを期することゝした次第であります

一、共同販賣基準價格 大阪に於ける米綿『ストリクト、ミドリング』の現物相場に十圓を加算したるものを以て基準價格とす、但し今後綿業界の情勢に甚しき變化ありたる場合は適宜變更方善處すること

二、共同販賣出廻數量の增加を圖る爲栽培者の自家消費は成るべく之を節減せしむると共に手紡綿糸布の自家消費以外の製造を抑制すること

三、繰棉工場生產繰綿の處理に關する統制 本年度生產繰綿は本府監督の下に朝鮮棉花同業組合をして供給先、販賣等を統制せしむること

之を要するに叙上の如き措置は從來の棉花共販實施以來未だ曾て經驗せざる所でもあり又將來と雖も殆ど豫想し得ない全く非常手段であります が現下綿業界の難局克服上已むを得ない處でありまして各方面の理解と協力を得て本年度棉花共同販賣の圓滑なる遂行を望んで已まない次第であります

重石水鉛組合結成

◇…改めて設立機運に導く

重石水鉛商組合の結成に就ては業者自體に於ける協調によつて、自發的結成を希望して本府鑛山課では業者に一任してゐたが、業者間に互ひに連絡を缺き意思の疏通を缺いだため行惱みの狀態となつたで本府としては改めて別途の方法によつて設立の機運に導くに決定し、目下組合に加入すべき範圍につき研究を進めてゐる

役員會開催 京城商工會議所では十四日午後四時より同所にて役員會を開催、左記議案を附議する

一、商工從業員給料等最高限度に關する件

石炭賣惜みに

◇…臨時法適持、强制割當て…

【東京支社發】石炭業界は生產、配給兩協議會に設立、炭價の引下げと矢繼早の統制が强化されつゝあるが、炭價の引下げにより一流會社は外としても二流、三流會社の中には採算上現在の出炭量を維持出來ず、結局出炭に止めようとする傾向が生ずる危險性があるところから、當局では減產を防止する爲に臨時措置法第二條を適用して、現在の出炭量を規準に强制的に割當を促し違反者を處罰する方針を採るものとみられてゐる

鮮米の增產は 技術的工作から着手

◇…先づ明年度は二百萬石

戰時企劃充實の關聯から內地では明年度產米の三百萬石增收計畫を樹立して實行に移す事となつたが總督府に於てもさきの時局對策調査會に於て鮮米增產の必要が力說され、本府當局の增產方針が全面的に支持されたに鑑み寧ろ土地改良による增產は今後の研究に俟つこととし先づ農事改良（種子改新、自給肥料施肥、深耕）排秋耕實施、病蟲害の驅除、適期刈取、適期播水等）によつて全面的におし進めて行き技術的增產を圖ることに方針を決定したが、本府としては、これによつて二百萬石の增產を圖る豫定のやうであるから內鮮を通ずれば五百萬石の增產となる譯である

國產自動車 增資總會

廿六日に開催

國產自動車工業の增資（三倍六百九十萬圓）は大藏認可の見透しがついたので來る二十六日同社に於て臨時總會を開催し左の件を附議する事となつた

一、定款變更の件

一、增資方法に關する件 增資新株は九月廿六日午後五時現在の株主に四萬六千株（一對一）を割當殘り四萬六千株は重役會に一任

一、新株第一回拂込は十月十一日迄新株拂込期十月廿六日迄

五十錢紙幣 二億枚發行

大藏省の五十錢紙幣發行方針は最初本年度五千五百萬圓一億一千萬枚の豫定であつたが、最近鮮の國際收支決濟用の點から五十錢紙幣發行をもう少し增加させ本年度は一億圓、二億枚を發行することに決つたといはれてゐる

解說 米國の經濟統制（二）

デモクラシーの限界突破さ

國民生活へ政府干涉の目的

ニユー・デイールの諸立法を通じて共通の目標の一つは國民の經濟生活に於ける

政府の役割 の伸展と云ふことであつた。この伸展は次の如き三つの主要な形式をとつて來た、規制、指導及び民間企業に對する直接的競爭即ちこれである。

一、證券の發行取引及び公共事業會社の活動と云ふが如き種類の經濟活動は政府機關による取締の下に置かれた。そして通信、航空に對する聯邦政府の統制、及び取締は更に包括的であり且つ熾烈なものであつた

二、農業生產物及び其の販賣、商品相場水準の決定、一群の價格と產業との和關々係、景氣變動と云ふ如き我々の生活と密接な經濟活動に對して政府は活潑な

指導と監督 を行つた 即ちこゝでは取締より進んで指導の實際行動が並行された事が特徵である

三、取締と善導とをもつてしても未だ充分でないとみとめる場合には、政府は自己の欲する目的を達するために個人企業との活潑な競爭を行つた、なるほど政府が積極的な獨占は實現しなかつた、併し政府事業の持つ有利な條件のためにそれは民間會社の大なる競爭相手となり、ために農村電氣供給、低コスト家屋及び電氣動力の部門に於て民間會社に完全にとつて代つてしまつた。

この樣な聯邦政府の經濟的役割の著しい伸展は、只に民間企業の分野に切り込んだのみならず、同時に州及び地方政府の重要性を減退せしめた。大恐慌に對する挑戰は聯邦政府の權力增大から齎された

自然の結果 である、この樣な政府の經濟力の發展か、アメリカの歷史の中に見られないと云ふことだけはたしかである、併しながらこれと同樣な政策を一九三一年から一九三三年に至る世界的な恐慌以來、殆んどすべての國の政府が採用してきたと云ふことも亦眞理なのである。たゞ注目すべきは、政府の行つた取締、統制、直接的競爭と云ふが如きニユー・デイールは多くの點で、外國のデモクラテイック政府が斷離した限界を遙に超へたと云ふことである、それでは

國民の經濟 組織にかくも政府の干涉を急速に擴大せしめた終局の目的は何であつたらうか、その目的として强調された點は次の樣に必ずしも同一ではなかつた

一、低收入者群の幸福增進 これには社會から無視され勝ちの細民階級のみならず、農民、賃銀所得者、及び小商工業者が含まれてゐる、國民所得の再分配を目的とするすべての方策、例へば農業統制、賃銀及び勞働時間立法、社會保險法、及び製品價格の引下等の終局の目標は此處に置かれてゐるのである。

二、個人及び個人の集團の安全を實現するための經濟狀態の安定化 初期のN・R・Aは勿論のこと通貨、信用、財政及び價格政策は全くこの方面に向けられてゐた、併し乍ら統制の特徵が必ずしも適當でなかつたゝめ、この効果は最初の豫定よりはるかに薄かつた、

三、經濟實力の集中防止 大いなる競爭者に對し小企業者を扶けること、或は

公共事業の 如く自然的獨占に對し政府が競爭することによつてこの目的を達成せんとする、この問題はニユー・デイールが更に次の段階に發展する時、例へば獨占問題となつてゐる獨占防止の調査が進んだとき更に重要な役割を果すことゝならう。

かゝる根本的な經濟的目的は、その各々が重要な政治的意味を有する、政府の經濟的支出や政府の經濟的統制が大きくなれば經濟行政上の政府の能力はそれだけ國內に行き亘ることになるからである、併し政府の經濟的政策の持つ政治的意義に今我々のことゝに論議する當面の問題よりいささかかけ離れてゐる（續く）

公社債株式賣買引受募集 山一證券株式會社京城支店 京城府黃金町二丁目一九八 電話本局②［illegible］

（福） 朝取證券取引員 株 米 京城府黃金町 仁川本町 ［illegible］

短期 現株 期株 正米 期米 （ウ） 內海淸藏商店 京城明治町一 仁川本町三

米 株 仁川海岸町 京城黃金町 （マ）七商店

株式（十三日）

朝取短期

銘柄		寄付	大引	高値	安値
朝取	前	［illegible］	［illegible］	［illegible］	［illegible］
	後	［illegible］	［illegible］	［illegible］	［illegible］
同新	前	［illegible］	［illegible］	［illegible］	［illegible］
	後	［illegible］	［illegible］	［illegible］	［illegible］
大新	前	［illegible］	［illegible］	［illegible］	［illegible］
	後	［illegible］	［illegible］	［illegible］	［illegible］
東新	前	［illegible］	［illegible］	［illegible］	［illegible］
	後	［illegible］	［illegible］	［illegible］	［illegible］
滿業	前	［illegible］	［illegible］	［illegible］	［illegible］
	後	［illegible］	［illegible］	［illegible］	［illegible］
同新	前	［illegible］	［illegible］	［illegible］	［illegible］
	後	［illegible］	［illegible］	［illegible］	［illegible］
鐘紡	前	［illegible］	［illegible］	［illegible］	［illegible］
	後	［illegible］	［illegible］	［illegible］	［illegible］
鋼管新	前	［illegible］	［illegible］	［illegible］	［illegible］
	後	［illegible］	［illegible］	［illegible］	［illegible］
拓新	前	［illegible］	［illegible］	［illegible］	［illegible］
	後	［illegible］	［illegible］	［illegible］	［illegible］
製鐵	前	［illegible］	［illegible］	［illegible］	［illegible］
	後	［illegible］	［illegible］	［illegible］	［illegible］
日窒	前	［illegible］	［illegible］	［illegible］	［illegible］
	後	［illegible］	［illegible］	［illegible］	［illegible］
日魯	前	［illegible］	［illegible］	［illegible］	［illegible］
	後	［illegible］	［illegible］	［illegible］	［illegible］
帝石	前	［illegible］	［illegible］	［illegible］	［illegible］
	後	［illegible］	［illegible］	［illegible］	［illegible］
北樺	前	［illegible］	［illegible］	［illegible］	［illegible］
	後	［illegible］	［illegible］	［illegible］	［illegible］

朝取定算と日步

銘柄	算定	日步	代引
朝取	［illegible］	［illegible］	［illegible］
同新	［illegible］	［illegible］	［illegible］
大新	［illegible］	［illegible］	［illegible］
東新	［illegible］	［illegible］	［illegible］
鐘紡	［illegible］	［illegible］	［illegible］
拓新	［illegible］	［illegible］	［illegible］
滿業	［illegible］	［illegible］	［illegible］
鋼管	［illegible］	［illegible］	［illegible］
日魯	［illegible］	［illegible］	［illegible］

朝取短期建玉表

銘柄	賣方	買方	建玉表
朝取	［illegible］	［illegible］	［illegible］
同新	［illegible］	［illegible］	［illegible］

大株長期

銘柄	前寄	前引	後寄	後引
大株	［illegible］	［illegible］	［illegible］	［illegible］
東新	［illegible］	［illegible］	［illegible］	［illegible］
拓新	［illegible］	［illegible］	［illegible］	［illegible］
鐘紡	［illegible］	［illegible］	［illegible］	［illegible］
滿業	［illegible］	［illegible］	［illegible］	［illegible］
同	［illegible］	［illegible］	［illegible］	［illegible］
短期	［illegible］	累計	［illegible］	

大株短期

銘柄		寄付	大引	高値	安値
大新	前後	［illegible］	［illegible］	［illegible］	［illegible］
鐘紡	前後	［illegible］	［illegible］	［illegible］	［illegible］
滿業	前後	［illegible］	［illegible］	［illegible］	［illegible］
東新	前後	［illegible］	［illegible］	［illegible］	［illegible］
日窒	前後	［illegible］	［illegible］	［illegible］	［illegible］
日レ	前後	［illegible］	［illegible］	［illegible］	［illegible］
東洋	前後	［illegible］	［illegible］	［illegible］	［illegible］
帝人	前後	［illegible］	［illegible］	［illegible］	［illegible］
郵船	前後	［illegible］	［illegible］	［illegible］	［illegible］
鋼管	前後	［illegible］	［illegible］	［illegible］	［illegible］
日產	前後	［illegible］	［illegible］	［illegible］	［illegible］

大株短期喰合

銘柄	賣買	取組
滿業	［illegible］	［illegible］

東株長期

銘柄	前寄	前引	後寄	後引
新東	［illegible］	［illegible］	［illegible］	［illegible］
大新	［illegible］	［illegible］	［illegible］	［illegible］

東株短期

銘柄	前寄	前引	後寄	後引
鐘紡	［illegible］	［illegible］	［illegible］	［illegible］
東新	［illegible］	［illegible］	［illegible］	［illegible］
三菱	［illegible］	［illegible］	［illegible］	［illegible］

東株短期喰合

銘柄		寄付	大引	高値	安値
新東	前後	［illegible］	［illegible］	［illegible］	［illegible］
鐘紡	前後	［illegible］	［illegible］	［illegible］	［illegible］

東京現株

銘柄	賣買	取組高
東株	［illegible］	［illegible］
滿鐵	［illegible］	［illegible］
鐘紡	［illegible］	［illegible］
東拓	［illegible］	［illegible］
同新	［illegible］	［illegible］
鮮銀	［illegible］	［illegible］
富士紡	［illegible］	［illegible］
日石	［illegible］	［illegible］
王子	［illegible］	［illegible］

期米（十三日）

仁取

場	當限	中限	先限
前場（一）	［illegible］	［illegible］	［illegible］
（二）	［illegible］	［illegible］	［illegible］
（三）	［illegible］	［illegible］	［illegible］
（四）	［illegible］	［illegible］	［illegible］
（五）	［illegible］	［illegible］	［illegible］
（六）	［illegible］	［illegible］	［illegible］
（七）	［illegible］	［illegible］	［illegible］
（八）	［illegible］	［illegible］	［illegible］
（九）	［illegible］	［illegible］	［illegible］
（十）	［illegible］	［illegible］	［illegible］
後場（一）	［illegible］	［illegible］	［illegible］
（二）	［illegible］	［illegible］	［illegible］
（三）	［illegible］	［illegible］	［illegible］
（四）	［illegible］	［illegible］	［illegible］
（五）	［illegible］	［illegible］	［illegible］
（六）	［illegible］	［illegible］	［illegible］
（七）	［illegible］	［illegible］	［illegible］
出來高	［illegible］	累計	［illegible］

東京期米

場	當限	中限	先限
前場（一）～（八）	［illegible］	［illegible］	［illegible］
後場	［illegible］	［illegible］	［illegible］

大阪期米

場	當限	中限	先限
前場（一）～（十）	［illegible］	［illegible］	［illegible］
後場（一）～（七）	［illegible］	［illegible］	［illegible］

大阪期米喰合

	賣方	買方	取組高
當限	［illegible］	［illegible］	［illegible］
中限	［illegible］	［illegible］	［illegible］
先限	［illegible］	［illegible］	［illegible］

各地期米

地	前場寄	引	後場寄	引
兵庫	［illegible］	［illegible］	［illegible］	［illegible］
下關	［illegible］	［illegible］	［illegible］	［illegible］
名古屋	［illegible］	［illegible］	［illegible］	［illegible］
釜山	［illegible］	［illegible］	［illegible］	［illegible］
大邱	［illegible］	［illegible］	［illegible］	［illegible］
群山	［illegible］	［illegible］	［illegible］	［illegible］
木浦	［illegible］	［illegible］	［illegible］	［illegible］

商品（十三日）

▲大阪綿絲 前場 後場 九月限、十月限、二月限 ［illegible］

▲橫濱生糸 前場 後場 當限 先限 ［illegible］

▲現物殘條 七八五圓

▲大阪綿花 前場 後場 當限 先限 ［illegible］

▲大阪人絹 前場 當限 先限 ［illegible］

▲東京人絹 ▲桐生人絹 ▲大阪砂糖 前場 後場 當限 先限 ［illegible］

外電（十三日）

倫敦金塊 ［illegible］ 倫敦銀塊 ［illegible］ 米 棉 三鎖安 印 棉 ［illegible］ スチール株 ［illegible］ アナコンダ株 ［illegible］ 日米爲替 ［illegible］ 英米爲替 ［illegible］

金融（十三日）

東京コール 翌日物 〇五七五 無條件 〇六〇〇 普通 〇六〇〇

日銀概況（十二日） 發行高 ［illegible］ 正貨準備 ［illegible］ 預金高 ［illegible］ 貸出高 ［illegible］

鮮銀概況（十二日） 發行高 ［illegible］ 正貨準備 ［illegible］ 保證準備 ［illegible］

株海に棹さすに 羅針盤の御用意ありや 各種罫線入二田原商報 御用意ください（無代進呈）

長期短期 朝鮮取引所取引員 二田原商店 京城 黃金町 電話本局 ［illegible］

株式 後半より激落す

好個の押目

前場 軟派の崩れ物相次いで高値引に終了せる氣先今朝は新材料無く買方の利喰に阪地は下寄りとなつて取引所も朝新不申大新八四圓四と上安八圓四と五安鐘紡二三三圓丁と九安と諸株一齊に軟落して初まり弱持に推移して後半に至るや鐘の崩れ完了を傳へられて買方は現實の目標喪失に一齊に利喰ひと出て諸株急落するに至り前週の安値に還元して結局鐘紡一三三八圓一新東一四七圓五新東一四七圓六大新八三圓三三朝新三三圓六と諸株安値引

後場 前場を終了した軟派大手の崩れ濟ひから買方一齊の利喰ひとなつて瓦落した氣先阪地は益々軟勢を報じて取引所も朝新不申鐘紡二二七圓丁と一四〇圓一安大新八三圓丁と三安新東一四六圓八と八安滿業不申と諸株更に前場の安値を下廻りあとは下値り拔合となつてゐた

鐘崩れ終ひ

三菱株に及ぶ大買玉を擁して硬派の攻開目標となつてゐた鐘が昨夜買方は現實の目標喪失とあつて一層以來崩れ續けて今朝は遂に完全に吐き出してしまつたと傳へられ時に利喰ひ續出して相場はドッと崩れたつて殆んど前週中の採合相場の域にすべり込み鐘紡の安値は務に顯著に三十四圓幅を割り込んで八圓五新東は又八圓五と云ふ處

明治町覺書

昨朝から秋高相場への一步を踏み出し後場は遂に軟派の踏物續々現はれて相場は一段と弱含を告げた▲これで今朝あたり飛場からの建網飛ぶて立ち事になれば又一般仕手もそれを期待してゐた筈であるが▲さう一切合切買方の注文通りにも行かないお膳立が整ふと皮肉なもので材料の方で蔭に逃げるのが相場だ▲此處まで乘り出して來た相場であるから特別焦る必要もなしとどうせは臆げる相場に定つてゐる▲だから買方の態度にしても强硬と云ふか極めて泰然たる態度を持して居り利が乘つたら喰ひ逃げると云ふ拔目ない方策に出てゐる▲これが又この相場の前途を益々洋々たるものと化す原因となつてゐるので樂觀色が愈々濃厚となつてゐる▲藥價許りが半しを成す所以でもあるまいから少し眼を轉じて非觀論を觀察すれば依然として暗い影を投じて居るものに戰時經濟統制の深刻化と云ふ事がある▲假りに事變終結と云ふ場面に到達したにしても現在の統制經濟から我が經濟界が解放されるかと云へばさうではない▲その後の事面こそは愈々重要性を增すものであり即ち統制は益々深刻化こそすれ決して緩められはしない▲漢口攻略が事變の終結となり得ない事は一般の常識なのである即ち統制の深刻化も又常識でなくてはなるまい▲然も目下の統制が材料としての力を失つた樣に見えるのは如何▲第一段の統制の整備時代となつてゐるから株界としてもその行過ぎの訂正時代となつてゐる事に外ならぬ然してその反動高時代が漢口攻略戰に合致したものであるから現下の相場が大相場の樣相を整へて來たのも無理はないのである▲局外者が此も相場が常に勝勢を占めてゐるのである▲此處迄來たら辿つてゐると見るのは皆らないのである▲傳へる所に依れば三菱株の大賣玉を擁して硬派の目標となつてゐた鐘が昨夜崩れたつて來たのである▲此處迄擔いで來た相場が五〇四圓合を堅持して居た相場が崩れ退いてしまひ現實の目標喪失に依るものとの噂だ▲新東は一氣に八四圓台へ鐘紡又二八四圓五とすべり込んだが▲願つてもない押目だあとは愈々本格的な買相場となるであらう

現株市況 淸算安に軟化

鐘三萬株の崩れ終ひに買方目標喪失とあつて一齊に利喰物續出して主力崩落となり鮮株界も過去讓げ續けたものは軒並に低落した一般にはさして響かない

▲商新二八圓七と六十錢安東新五〇圓八と一圓安川造五二圓三

▲日本紡新三八圓二同興紡五六圓七と五十錢安日韓紡三四圓六と不變東拓新三五圓八と不變

▲新興人絹五七圓二東邦人絹四七圓三昭和人絹五三圓丁新日レ一八圓二と不變

金東證券 京城府黃金町二丁目 電話本局 現物部 長期部 ［illegible］

現物部 銘柄	値
鮮銀新	［illegible］
同新	［illegible］
殖銀	［illegible］
朝油	［illegible］
同新	［illegible］
朝鐵	［illegible］
全北	［illegible］
京電	［illegible］
同新	［illegible］
東拓	［illegible］
無煙	［illegible］
朝紡	［illegible］
北鮮	［illegible］
朝金	［illegible］
滿鐵	［illegible］
日産	［illegible］
同	［illegible］
同	［illegible］
デゼル	［illegible］
ヒコキ	［illegible］
アルミ	［illegible］

本日ノ動キ 午後二時調

大原證券會社 ［illegible］

銘柄	値	値
日本ゴム新	［illegible］	［illegible］
日化新	［illegible］	［illegible］
日石新	［illegible］	［illegible］
郵船新	［illegible］	［illegible］
大阪商船	［illegible］	［illegible］
滿洲煙草	［illegible］	［illegible］
日本中	［illegible］	［illegible］
新日レ	［illegible］	［illegible］
九州曹達	［illegible］	［illegible］
日本新	［illegible］	［illegible］
北洋新	［illegible］	［illegible］
東洋新	［illegible］	［illegible］
同新	［illegible］	［illegible］
神戸製鋼	［illegible］	［illegible］
アルミ	［illegible］	［illegible］
日本ゲル	［illegible］	［illegible］
日本ケ	［illegible］	［illegible］
特殊鋼	［illegible］	［illegible］
日本鉄工	［illegible］	［illegible］

▲東拓新は二二四圓三と五十錢安 同新二一四四と不變

▲東拓一五一四圓丁同新二七四圓丁と不

▲三菱重新六一圓三と七十錢安日產化學新二一圓二と八十錢安

▲鋼管新七四圓五同新五〇圓丁と不變日鐵五九圓五と七十錢安同新一五四圓丁と不變

▲日石新六五四圓丁と一圓安

▲日曹新三六四圓丁、日曹製鋼新二五四圓丁

▲日滿アルミ新二五四圓丁電工新四四圓七と不變

▲石川島新五六四圓五

▲石井鐵工新二七四圓丁と不變

日本電氣社債發行

十三日興銀より日本電氣社債發行條件が發表されたが發行總額は一千萬圓利率四分三厘となつてゐる條件は左の通り

同イ號、一千萬圓▲利率、四分三厘▲發行總額、一千萬圓▲價格、百圓▲償還、［illegible］

公社債賣物

銘柄	値
甲號五分利	103,45
［illegible］	102,85
［illegible］	102,80
［illegible］	98,70
［illegible］	97,95
［illegible］	871,60
［illegible］	365,80
［illegible］	198,40
［illegible］	100,25
［illegible］	98,60
［illegible］	100,00
［illegible］	99,70
［illegible］	100,00

國債好調

米貨債中心

米貨債中心の人氣で內地債は全く新味乏しい保合を續け殆んど釘付狀態に推移した米貨は目つた買物はないが六分半三十錢高五分半四十錢高と好調を續けた

東京國債 甲號五分一〇一圓四分一〇二、八五▲二回四分一〇二、八五▲十九年物一〇三、〇五▲二十三年物――▲二十八年物九八、三〇▲佛貨四分――▲米貨五分半三六五、五〇

二ケ年据置後八ケ年而に抽籤償還二十萬圓以上抽籤償還▲利拂ひ五月一日及び十一月の一日▲拂込期日、十一月一日▲引受け、興銀住友

一般商品市況

品名	値	品名	値
三鈴	［illegible］	天不老	［illegible］
長岡	［illegible］	不二老	［illegible］
九世樂	［illegible］	開明鮮	［illegible］
双入	［illegible］	金太	［illegible］
改良	［illegible］	五枚朱子	［illegible］
オイル	［illegible］	公分堂	［illegible］

各地正米市況

品名	値
玄米 三等	［illegible］
多摩	［illegible］
發良都	［illegible］
白米丸仁一等	［illegible］
大豆	［illegible］
小麥	［illegible］
海州三等	［illegible］
釜山（不變）	［illegible］
大邱（不變）	［illegible］
群山（不變）	［illegible］
木浦（不變）	［illegible］

京城卸市仲值

［illegible］

京日卸賣物價

品名	値
白米 ［illegible］	［illegible］
金巾 ［illegible］	［illegible］
◎食料品（京城主要商店調）	
砂糖	［illegible］
麥粉	［illegible］
乾燥北海物	［illegible］
石油	［illegible］
鮭	［illegible］
◎建築材料	
板材	［illegible］
セメント	［illegible］
大京鉄	［illegible］
亞鉛鐵	［illegible］
棉	［illegible］
白絞油	［illegible］
ヒマシ油	［illegible］

三和株式現物店 京城府明治町一丁目 電話本局② 6101 6102 6103 6104 6105 3922

九月十三日 銘柄	値	銘柄	値
鮮銀新	［illegible］	人造石	［illegible］
京城商	［illegible］	電信電話	［illegible］
金剛山	［illegible］	日鐵新	［illegible］
東拓新	［illegible］	日石新	［illegible］
朝鐵	［illegible］	銅新	［illegible］
無煙炭	［illegible］	日立新	［illegible］
郵船新	［illegible］	神戸鋼	［illegible］
商船新	［illegible］	電氣化學	［illegible］
川崎造	［illegible］	東京電燈	［illegible］
電工新	［illegible］	北海道	［illegible］
日曹新	［illegible］	日魯	［illegible］
日新新	［illegible］	水產新	［illegible］
日東紡	［illegible］	滿タバ	［illegible］
日レ新	［illegible］	アルプ	［illegible］
東人絹	［illegible］	エスタ新	［illegible］
昭和人絹	［illegible］	デゼル新	［illegible］
太レ	［illegible］	日產化	［illegible］
河新	［illegible］	日產紡	［illegible］
ヴルツ	［illegible］	同興紡	［illegible］

米期 賣募ひ ヂリ安

前場 今朝は當限が賣方の手當米關係に買方の嫌氣的賣物に依り前日の止値より十五丁方下放れを演じたのと阪地の不勢や秋日和の良好に買氣を阻止して中二圓三十一錢先二圓十九錢と軟弱に寄付いた

後場 ヂリ安氣況となつて安値に打止めたるあと阪地の步落に當所も當二圓五十九錢中二圓三十錢先二圓〇三錢と前止値より八錢安く二圓〇六錢と下遞り氣味であつた

復活至難か

この中先は人氣が無茶苦茶に買込み地場の上賣成と有力者の買ひ向いで今日この邊は下げ溜るの外ない情勢にあるも何樣買方側にはこの上買ひ進むだけの手懸りが一つもないのに反し賣方側には二百廿日の厄日無難と北鮮の天候は頗る申分なき秋晴れで作柄は益々收穫を增す一方と來てゐるのだから賣物の增大と相俟つて相場としてこの邊ヂリヂリ安を辿るの外ない成行きである從つて相場は秋の天候でも崩れない限り未だ當分の間は多勢に無勢で復活する事は至難と見るの外ない

さその形勢不良と見る新規の賣物を呼びアトは十六錢から五錢と氣崩れたし此邊賣方の利喰急ぎに一寸下げ溜つたが何樣崩氣としては此の邊買進な手掛りのない際とて七錢以降は再び小口筋の賣物踏みに漸次限せられ中際は更に十一錢と反落し目先何歸合みの商狀に前場を終了した

地場は上賣成

今朝の不勢は商題の當限が賣方の手當米調達に買方の嫌氣投げを呼び下放れを演じたのと中先は秋日和の良好に依然地方筋が好く賣物を搖したに依るもの の作柄或は諸物價の著しき昂騰などから推し例へ新米の出盛り期に這入つて籾一斤か八錢五厘以下になる事はなからうと云ふ見地から先限の三十一圓台は好き買場と見てゐる向が多いのと入氣の買過ぎに依り地場は悉く上賣成に傾いてゐる際とてこの上更に暴落する事は至難の狀態である

農家の態度

目下市場で注目の的となつてゐる本年の新米に對し農家が那邊まで手放しで來るかに付き好く檢討して見ると本年は昨年より作柄もよくて最低値段が（三等玄米）一斤八錢であつた爲も產地に於いては一時農家の見越しで賣り惜で無檢查物は七錢からそれ以下に取引された所もあつたがそれはほんの一時的で十一月から十二月の出盛期には却つて徐々引締り產地の方が仁川より高値を云ふ商狀振りであつてゐるし農村に對する共販は强化される事になつてゐるので新穀の出盛期に這入つても籾一斤が仁川渡の三等級で八錢五厘以下で越問と見る外ないのみか勝もすると產地で七錢五厘所を固持し仁川まで持つて來ると八錢七八厘所より安くは賣離する者が少ないだらうと觀測されてゐる

仁川穀物出入（十二日） ▲搬出 籾一、三五七石、大豆二〇八叺、小麥四、五〇三叺、白米四三千石〇〇叺

米界六感

晴れかと思へば直ぐ曇る男心と仁川の相場秋の天候と三ッ揃ひの自慢ぢやないが三十二圓三十錢所にコビリついた切り二進も三進も動けないと來てゐるのだから全く厄介な代物である▲厄介と云へばこの中先は人氣が無茶苦茶に買込んで來るのと同期の新米も今の向では假令出盛期に這入つても籾一斤が八錢五厘以下にはなりさうにないのでこは疑問だが當限は古米の買付きがも一つハキハキせないのと買方側が秘かに非常米の買附を行ひ既に貯ふた數量が二萬石以上に達してゐる事から見ると今にトコロテンの水掲り見たいになるかも知れない▲尤も消費者の經濟から云ふと新米より古米の方が銀質がよくて勘定に合ふのであるから手口の現れる事は必然であるから弱氣側も迂かり調子に乘つて安値を買込むことは大いに慎しまねばならぬが然し九限で受取つた米を處分する時になると花嫁の新米が濃山六方から現れ古米のお婆さんなんか相手にされないのが每年の例であるから買方も一寸手に頑張つて背負込んだ古米と心中する事にならぬやう注意する必要がある

株式 期米 朝取取引員 代表 源 電話 本局 一九一一 仁川 六一六 京城府明治町 仁川府海岸通 山本源作商店

京城日報
朝刊　本日朝夕刊共八頁

進撃部隊轡を並べ 潮の如く西進を續く
北部戰線は急進展

【○○十三日同盟特派員發】十二日午後我が空中偵察によれば富金山の敗敵と見られる約一千の敵が商城東北約七里の郭家灘方面に移動しつゝあり、更に又その西南方約四十五粁の西北方一里附近より方家集附近山一帶に亘つて土民を使用して商城を中心とする半月型陣地が早くも構築されつゝある、かくの如く敵の構築しつゝある陣地は次から次へと驚くべき早さを以て現出し、特に葉家集西方地區の敗北を挽回せんと商城前面に對する防禦陣地の強化に躍起となつてゐるが、

我軍は富金山攻略の勢ひを以てくつわを並べて潮の如く追撃戰に移り十二日午後四時三十分頃には我が有力な快速部隊は早くも順河店西方二里武廟集を拔いて西進し、これに續いて順河店武廟集間道路には精鋭なる砲兵隊と共に我が進撃部隊がひしめき合つて西進しつゝある、一方富金山南方石門日西方二キロの地點においては我が有力なる部隊が西進中である、富金山陷落を契機として北部戰線の戰局は急テンポに進展を示すに至つた

錢家集附近で交戰

【○○十三日同盟特派員發】富金山八百米高地を奪取せる我軍は引續き富金山中及び梁谷に逃げ惑ふ殘敵を掃蕩中であるが、一方方家集方面の敗敵を追撃せる我有力なる歩兵、砲兵、及快速部隊は十二日午後五時には武廟集西方一里の錢家集附近において機關銃を有する約三百の敵を攻撃しつゝあり、その西北方牌樓門附近において富金山方面よりの退路確保のため頑強に抵抗する敵を力攻中である

敵西方に潰走

【○○十三日同盟】我が築田部隊は十二日夕刻皆勝閘（泰安集西北八キロ）附近において約百五十の敵と交戰、敵は二十二の死體を遺棄して西方に潰走した

コンノート殿下薨去に御弔電

【東京電話】兩陛下にはイギリス皇帝の御名代として三度まで御來訪あらせられたイギリス皇族アーサー・コンノート殿下が十二日薨去せられた趣聞召され、十三日同國皇帝陛下に對し御鄭重なる御弔電を御發送あらせられた

我が快速部隊 暇家集に進出す

【○○十三日同盟】十三日午前の空中偵察によれば葉家集より商家集方面に向け敗敵急追中の我が快速部隊は武廟集西方八キロの暇家集附近に進出、敵狀の偵察に努めてゐるが暇家集より商家集に至る道路は既に破壞され商家集東方二キロの馬家樹附近の橋梁も亦無殘に壞ち落されてゐる、また八百米高地方面においては我が軍は一部に同高地の西側に進出してをり敵は山間を據點として西方に退卻してゐる、しかしその數は極めて少く敵は我が爆撃を恐れて主として夜陰に乘じて退卻するものゝ如くである、一方泰家集西南方六キロの良家附近においては十二日午前九時我が水上部隊等は敗敵を西方に追撃中である

海軍機活躍す

【上海十三日同盟】艦隊報道部十三日正午發表＝昨十二日中支方面において我が海軍航空隊は折柄の降雨に……

一、海線上の要衝州縣を爆撃、構內にあり貨車約數十輛及び附屬大倉庫を爆破し炎上せしめたり、又構內外の線路數ケ所を切斷し多大の損害を與へたり

二、江上艦艇及び地上部隊の作戰に協力し更に遠く鄱陽湖上に飛び……戰果を收め全機無事歸還せり

一、添田大尉の率ゐる○○機は……その他の部隊は夫々瑞昌南西地區及び江岸の前線地區に蟠居する敵軍の據點部落を爆撃し地上部隊の進撃に貢獻せり

三、尾中大尉は○○機を率ゐて河南省商城西方地區より南方に退却する密集部隊に銃爆擊を敢行し、敵據點部落數ケ所を爆破炎上せり

四、なほ數前の攻擊部隊は主として江上艦艇の作戰に協力江岸にあり頑強なる野砲陣地、迫擊砲陣地を潰滅し隨所に敵を攻擊之を制壓し沈黙せしめたり

五、檜見大尉指揮の別動隊は南昌を衝いて南城飛行場を攻擊し多大の損害を與へたり

敵急追の我機關銃隊＝馬廻嶺驛附近

江北、江南に航空隊猛爆撃

【南京十三日同盟】中支軍十三日午後五時發表＝昨十二日我が陸軍航空部隊は江北、江南兩戰場に活躍、地上部隊の攻擊に協力し、多大の効果を收めたり、江北において秋山部隊は光山附近より西方に退卻する敵密集部隊に猛爆擊を加へこれを混亂に陷らしめ、服部部隊は葉家集、西南方約廿キロの敵部隊を爆擊し、金家寨を爆擊、部落數ケ所を炎上せしめたり、また江南において吉田部隊は西弧嶺西側における攻擊部隊に、箭橋部隊は瑞昌西方山岳地帶攻擊部隊に、夫々密接に協力しその戰鬪を容易ならしめたり

武漢三鎭の運命 今や風前の燈火
デーリーテレグラフ紙

日本軍の武漢攻略戰は着々と進捗しつゝあるが之に關し、デーリーテレグラフ紙は左の如き社說を掲げてゐる

陸海空 三軍協力の下に日本軍は確中且つ整然として國民政府軍の防禦線を一々潰滅せしめつゝ漸次武漢に對し進擊を繼續しつゝある、日本艦隊の揚子江遡江と同時にその陸軍は河の南北兩岸に於て西方及西南方に向ひ成功的に作戰を行つてゐる、安徽省中部に於ては日本軍部隊は廣州西方の重要據點六安固始を占領し、九江西方三十粁の瑞昌攻略により湖北省の武漢三鎭に通ずる通路を開いたが同時に江西省に於ても九江と鄱陽湖西南の敵有力據點南昌とを繋ぐ江西（南潯鐵路）に沿うて進擊を展開してゐる

江西鐵 九江南昌中間の德安も既に運命は決せられた南昌の陷落も最早時間の問題である、南昌が陷落すれば日本軍は粵漢鐵道の運行を臨時的に於て遮斷の可能が與へられ、國民政權と外部との連絡問題に大脅威を與ふるとともに武漢の外部との連絡動脈は揚子江であつたがこれが日本艦隊により封鎖されて以來その役割は粵漢鐵道が代行してゐた、然るに同鐵道も戰況の進展と共に日本空軍の爆擊を蒙ること一再ならず、長時日の不通を見てゐるのであるが、南昌陷落後は全然遮斷せらるゝであらう

他ヶ山 西省南部の日本軍作戰の進展は、山西省を通じての國民政府とソ聯との鐵道聯絡に猛烈な打擊を與へてゐる、かくの如くにして國民政權と外部との聯絡は極めて近き將來に於て一切杜絶を餘儀なくせらるゝことは明瞭である、徐州陷落前に際して李宗仁は、我々は日本軍を難攻不落な徐州に十分引きつけて一擧に殲滅するであらうと豪語してその後山東其の他の失地を回復する考へであると——國民政府がこの奧の手な戰略を實現し得たか否かは全世界が知る處である、國民政府及び武漢三鎭の運命は今や全く風前の燈火である

交戰實に十時間 西弧嶺全山を制覇
鄱陽湖に響く萬歳の聲
（江南戰線）

【夏家十三日同盟】津田部隊は西弧嶺陣地の完全攻略を目指し猛進擊を續けつゝあり、津田部隊は十二日朝來昨日に引續き攻擊を續行、必死の抵抗を試みる敵との間に西弧嶺最後の爭奪戰を展開全山到る所に手榴彈及び銃劍を以て白兵戰に終始し戰鬪は激烈を極め交戰約十時間餘にして敵は我が肉彈の前に抗すべくもなく遂に敗走し始め夕暮の迫り來る中に十二日午後六時過ぎ西弧嶺全山を制覇、頂上高く日章旗を掲げ全將兵は眼下に暮れ行く鄱陽湖に轟けと萬歳を絶叫した、かくて西弧嶺を完全に占領、津田、板原、山田各部隊は間髪を入れず、一擧に敗敵を殲滅すべく猛進擊に移つた

【夏家十三日同盟】西弧嶺の難敵を突破した島海、津田、大日島、飯塚各部隊は十三日午前十時更に密雲低迷する中を南部南方の二百五十米高地に突入頑強に抵抗する約五千の敵を敗走せしめ、午後一時まで完全にこれを占領、日章旗を打ち立て息つく間もなく南方に道をとつて盧山に通ずる道路をまつしぐらに進擊しつゝある生命線たる西弧嶺を奪取された盧山の敵はその東北陣地より續々同北方前面の陣地に退卻しあり盧山々系東側の戰雲漸く濃く山雨將に至らんとし、盧山附近の決戰は刻一刻迫りつゝあり

西弧嶺を奪はれ 敵全軍に敗色濃し

【夏家十三日同盟】我が星子攻略部隊の南進をあくまで阻止せんと死守する前面の敵大軍は既に判明せるものゝみでも五十二、五十三、七十五、百二十八、百五十二、百五十九、百六十、百八十七、百九十、百九十四、豫備第十一ヶ旅及び國民革命軍第一縱隊、獨立二旅、星子縣壯丁隊等總計十餘萬をも超ゆる大軍であり敵はこれら大軍を峨々と聳ゆる盧山々系を楯に鄱陽湖、繩袋たる東孤嶺などの各山岳地帶一帶に隙間もなく構築した堅固な陣地、掩兵壕に配備し南方德安に對する大防禦陣とし同時にこの方面において我軍を殲滅して武漢三鎭防禦の地たらしむべく最後の努力を續けてゐる、我が軍は地形の不利、彈藥糧食の缺乏など凡ゆる不便をしのび十數倍に達する敵大軍に對して些かも屈せず晝夜を分たず果敢なる猛攻を續行することこゝに旬餘、じりじりと敵を西南方に壓迫して戰果を擴大中

漢口全市街は要塞化す
丁抹紙特派員の報道

【香港十三日同盟】デンマークのポリチケン紙特派員ニスケランゲ氏は漢口の軍事要塞化に關し……十二日漢口にキルムを滯在の上漢口立退きを命ぜられ、香港に向つたが十二日漢口の防備狀況につき次の如く報道をなしてゐる

漢口は今や防空壕、歩兵壕、機關銃座、鐵條網等で滿たされ宛ら全市街全體が要塞となつてゐる、夜間街道上を自動車を走らせても到る處に塚が垣あつてゐるので危險極まりない、兵はこの壕の中で寢てをり最早一般人を接近させぬ所が多い、フランス當局との間には或種の協定が成立した模樣で租界は安全地帶となつてをり特に防備をその外廓に施してゐる、若し日本軍が漢口に迫つた時にはこの市街も非常な危險にさらされるであらう、何故ならば支那軍は故意に砲兵陣地をその直ぐ側に構築してゐるからだ

チエッコに戒嚴令
十三日、國內多數都市に

【プラハ十三日同盟特派員發至急報】チェッコ政府は十三日午前國內の多數都市に戒嚴令を布いたと發表した

獨に進軍の意あり
英佛外交方面の見解

【ニュールンベルグ十二日同盟】ヒトラー總統のチエッコ撃滅大演說の後ニュールンベルグに參集したヨーロッパ大公使は頗る緊張してゐるが果して干戈に訴へんとするのか將又單なる警告に止まるのか觀測は必ずしも一致してゐない

英佛外交方面ではドイツに進軍の意圖ありとの見解に傾いてゐるやうである、ドイツ人自身の間にも一部では戰爭に訴へずして勝利的解決をはかるとの樂觀論も聞くが有力筋では武力介入の可能性も絶無でないことを指摘し次の如き意向を洩してゐる

ドイツが十月に躍進する筈の矛盾は無意味だがヒトラー總統の演說を警告位に輕く見るのは誤りだ、チエッコ政府が急に態度を改めなければ樂觀が許されぬ或は近日中にヘンライン黨首が期限附の最後通牒を出すに至るかも知れない

權威を失はず
ローマ、ヒ總統の演說を歡迎

【ローマ十二日同盟】ニュールンベルグ黨大會に於けるヒトラー總統の演說につきイタリー政府は公式意見の發表を差控へてゐるがファシスト高官は十二日ヒトラー總統の演說を歡迎し次の如く述べた

ヒトラー總統の演說によりヨーロッパ平和の責任はかかつてチエッコとその同盟國とが負ふべきであることが明瞭となつた、イギリス、フランス兩國は今こそ現實を直視しズデーテンドイツ人の權利をこれ以上無視し續けることが出來なくなつたことを知らねばならぬ、總統の演說はよく權威と中正とを失せずベルリン、ローマ樞軸の緊密を闡明して同樞友好關係の保持を言明したことは欣快に堪へない

自國「軍隊を集結」

【ブラッセル十二日同盟】チエッコを繞るヨーロッパ情勢の險惡化に備へヨーロッパ各國は頻りに國境防備を急いでゐるが十二日ラ・カセッタ紙の報道によればベルギー政府は遂にドイツ、ベルギー國境方面に部隊の集結を行つた模樣である、卽ちエルセンボーン駐屯の砲兵部隊は十日夜强行軍で演習先より原隊に歸還更にリエージュ駐屯砲兵部隊も急遽原隊に復歸する等部隊の移動が行はれてゐるまたオーベンマルメデイに駐屯中の騎兵隊も待機を命ぜられ國境監視隊も兵力を增强し萬一に備へてゐる

一時危機を延期
フランス官邊の觀測

【パリ十二日同盟】ヒトラー總統の演說は逸早くフランスにも傳へられたが、フランス官邊では總統がチエッコ問題につきなんら具體的要求を避け抽象的に「ズデーテンドイツ人の自治權」を要求するにとどめたことに對し一應安堵の色を浮べてゐる、尤も之によつて事態を全く樂觀するとは出來ないとしてゐる模樣で、外務省スポークスマンは十二日次の如く語つた

ヒトラー總統の演說は一時危機を延期するものだが、總統がチエッコ政府とズデーテンとの交渉が失敗に歸した場合武力行使を辭せぬ旨言明してゐる以上、事態を徒らに樂觀することは許されない

英官邊悲觀

【ロンドン十二日同盟】イギリスは、ヨーロッパの危機にあることは明かであるヒトラー總統演說終了後、チエンバレン首相は午後九時半から官邸にハリフアックス外相、サイモン藏相、ホア內相の三巨頭にヴアンシツタート外交顧問を交へ十時四十分まで緊急會議を開き演說內容につき鳩首凝議を重ねたが、デーリーテレグラフ紙の云ふ如く形勢は最惡に……するイギリス官邊の意向は寧ろ悲觀的である

緊急閣議開催
イギリス政府

【ロンドン十二日同盟】イギリス政府は十二日午後緊急閣議を開催したが同閣議で全閣僚は現下の國際緊迫に對處するチエンバレン首相、ハリフアックス外相の外交方針を聽取し更に目下の情勢は極めてデリケートなるに鑑み、十一日の外務省聲明以外に何等かの聲明を出すことはこの際差控へるに決定したものと解される、一方數時間後に接近したヒトラー總統の演說について結局總統はチエッコ問題につき決定的な事は何ら述べないのではないかとの觀測が漸次ロンドンでは强まつて來た樣だ、十二日ハリファックス外相は閣議後も首相官邸に踏み止り約二十分間チエンバレン首相と懇談をとげた後外務省に歸還した一方駐英チエッコ公使マサリック氏は、十二日午前イギリス外務省を訪問ヴァンシッタート外交顧問と會見した

和尙墻占據

【夏家十三日同盟】肉彈突擊を以つて瑞昌西方四里の和尙墻高地の險峻に迫つた湖南戰線、第一線部隊は壯烈極まる白兵戰六時間の後十三日午前十時三十分完全に敵を驅逐頂上高く日章旗を翻した、士氣益々揚る同部隊は更に追擊の手を弛めずひた押しに敵を追つて同高地西方の北山に突込み、三段構への陣地に中央突破の猪突み攻擊を敢行午後一時三十分完全に同山を占領歡喜の萬歲を三唱、引續き西方高地に戰果を擴大中である

……で特兵の意氣天を衝くの概あり、既に敵は最重要據點と頼んだ西弧嶺を奪取され全軍に亘り敗色漸く濃厚となつてゐる

昆明、ハノイ、香港間航空を開始

【東京電話】十三日外務省に達した情報によれば中國航空公司桂林號事件以來航空中止中のところ外國筋ではその復活要求が強くその結果新にフランスのエール・フランス及びドイツ系歐亞航空公司兩社は十一日協議の上十四日より昆明、ハノイ、香港間の航空を開始することに決定した

南總督濟州島着
島內の發展狀況視察

【西歸浦にて十三日大森特派員發】南總督は木浦から警備船金剛丸に乘船十三日午前六時濟州邑に安着この日は風もなく名嶋漢拏山は總督一行を笑顏で迎へる、島の學生達の「海ゆかば」の齊唱に迎へられ古川島司の案內で石松旅館に少憩後午前八時島廳を訪問、古川島司から島內發展狀況を聽き與會場で島職員及び公職者代表五十名に懇切な初對面の挨拶を述べ多大な感銘を與へた次いで新具金南知事、齋藤警務部長、近藤秘書官を帶同、濟州の農學校を訪れ芳賀校長以下職員生徒に訓示を與へ生徒は島國臣民の誓詞を朗和して答辭に代へた、それより漢拏山麓の三姓穴の傳說を探り更に綿羊飼育狀況視察に向ひ途中翰林に立寄り灌漑を視察、正午竹中織維工場を見學し午後六時半西歸浦の小島旅館に投宿した

定例局長會議

本府定例局長會議は十三日午前十時から本府第三會議室において開催……

▲大竹內務局長から北鮮水害狀況慶南の旱害狀況に就いて報告あり

▲三橋警務局長から平壤に於ける長老派全鮮大會の結果、虎疫狀況に就いて

▲松澤外務部長から天津英佛租界に於ける日本人引上げ狀況の情報につき報告があり

▲鈴川專賣局長からセメントの原料である硫酸石灰はその大部分は外國から仰いでゐるがこの代用品を採掘に困つてゐた鹽田から採取することが出來るやうになつた、その高は五、六千トンにも及び半島の需要五分の一を充すことが出來る次いで

▲穗原學務局長から長安寺に於て開催中の忍苦鍛錬講習會狀況

▲湯村農林局長から咸南北水害に伴ふ營林署關係の被害狀況に就いて報告あり同十時半散會した

鐵道局辭令（六日附）

城津鐵道事務所庶務主任　書記　臨田行俊
城津鐵道事務所庶務係勤務を命ず
經理課會計係兼養成所講師　書記　泉谷秀蔵
城津鐵道事務所庶務主任を命ず
鐵道從事員養成所講師を免ず
營業課旅客係長　副參事　稻川正一
任朝鮮總督府鐵道局參事、敍高等官六等、營業課旅客係長を命す

人

◇高橋省三氏（日本高周波專務）十二日城津より歸城、十五日頃再び城津へ

◇八田嘉明氏（東北興業會社總裁）十四日午前七時十五分北鮮より入城、同日『あかつき』で退城

◇池尾芳藏氏（日本電力社長）十三日午後『あかつき』で入城朝鮮ホテル

東西南北

時局對策調査會の分科會は三つに分けられて會議が進められたがどの分科會でもそれ／＼難題が伴ふ問題が飛出すので御座所を預る水田財務局長氣が氣でないが▲體は一つ會場は三つでどうにもならない▲そこで一番金の話しの出さう

な第二分科會に出席したが局長日く▲「琉璃聖のやうに頭の髮の毛を拔いてぷーツと吹いたらそれが飛んで行つて僕の代理を完全に務めて呉れる人だつたらどんなによいだらう」と【寫眞＝水田財務局長】

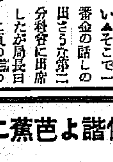

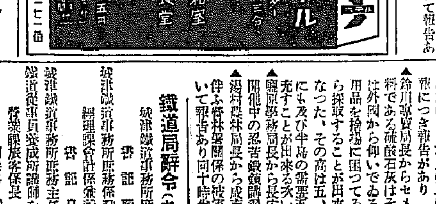

目録進呈
日本評論社新刊
振替東京一六一番 電話大手町一九一一 東京京橋三ノ四

法學博士 牧野英一著
パンテオンの人人
四六判上製三四八頁 定價二・〇〇 送料・一二
法學者としての著者は、国際家としてもまた著名である。哲學に涵せられて大學を去られる記念に……との美しい人人のところが、この尊い文集になつた。ルーソーを語り、ユーゴーを論じ、ゾラを説き、ジョーレスを論ず。その秀抜な視眼と犀利な批判は著者獨自の筆致である。法學者としての數多くの學蹟を點綴して、ほのぼのとたちこめる知性と、かそけくも匂はしい人間性は新秋に沁みて、讀者心奥の琴線を顫はす。卷中納めるところの寫眞は、またと得がたい珍しいもの、香り高き文章に加へて更に一段の精彩を放つであらう。法律家にも文學愛好者にもこよなき愛惜を呼ぶ初秋の書架にふさはしい滋味あふれ興味つきせぬ随筆集である。

九州帝大助教授 伊藤兆司著
南洋農業資源論
四六判上製二一〇頁 定價一・四〇 送料・一五
日本國民經濟の地理的擴大を期するは、ただに所謂「持てる國」の資本進出に頭ずる意義のみならず、産業的資源開發てふ直接的人類文化の發揚に多大の抱負と責任を持つ吾人の大きな課題である。本書は、資源地域として歴史的に重要な地位を占めるにも拘らず、今日なほ原始狀態のまゝ放置されてある綠・蒼・熱帶農ヶ圏に銳利なる分析のメスを入れて、將來本邦國民經濟と形態相伴ふ人口移住、資源獲得、市場進出等に示唆ふかきものである。南洋農業の經濟地理的主題を自然環境・文化環境の兩方面より考究し、配するに五十餘の精密なる統計をもつてするその研究の統合性は、日本文明の擴大發展の精神に相まつて、正に革新的南進論ともいふべきであらう。

厚生省監督課長 鈴木宗正著
新工場經營論
四六判上製三四六頁 定價一・八〇 送料・一八
日本の多くの工場を數ヶ年にわたつて實見し研鑽し來つた著者が、その尊い體驗と學識から歸納して明日の日本の工場經營に新しい道路を顯示する一の革新的提唱が本書である。工場經營といへばいきなり惡辣なる資本家と結びつけて考へ、中小工場といへばたゞちに薄暗い場末裏を思ひめぐらしてゐた我々の觀念に、これは餘りにも明るい新しい清面目な工場の數々が示教された。わが實情に添はぬ外國の分析的調和的工場管理の文獻にのみ學んでゐた從來の架空的工場管理を粉碎して、新たなる國情に即應した日本的工場管理法の確立を說かれる著者の功績は大きい。本書が、工場經營の刷新は勿論、福利施設の完備を期するに唯一無比の好資料たるは贅言を要しないところである。

栗本鐵工所社長 栗本勇之助著
時局の線に立ちて
四六判上製三〇〇頁 定價一・五〇 送料・一五
わが經濟界の輝ける權威として異色ある存在たる著者が、膨湃たる時潮の第一線に立つて獅吼の綜合新事觀に依り政治と經濟の實相を衝いた國民的證言の書である。說くところ、戰時國防經濟の强化あり、産業貿易の國家統制あり、大陸政策必然性の究明あり、ブロック經濟の史的究明あり、しかも物心兩面の相關性を强調して新しき經濟機構を檢討提唱する近代人の識見は正に傾聽すべきである。また物質文明の幻覺より翻然悔悟して東洋民族精神文化の向上發展を期待する人間解放の叫びは、現下戰時體制下の國民に斷へて必ずや生命の糧ともなり、一貫せる堂々の論旨を馳つて點描する無上の比喩と興妙の嘶論は、一讀その蘊蓄を味得せしめ終始倦ましめるを知らないであらう。

杉村楚人冠著
新聞記事回顧
楚人冠全集第十四卷 四六判上製四四二頁 定價一・五〇 送料・一八
本書は氏の筆になれる新聞記事をその種類年次により分類編纂したもの。恐らくこれが本全集中最も興趣深きものであることは讀者士岐善麿氏及び著者自身の共に認めるところで、多才なる新聞人としての氏の生涯は正しくこの一卷に壓縮されたといへるであらう。言はんと欲すれど言ひ得ざる事多き今日、此の一卷を繙くことはただに時代推移の念調を物語り昔日への回顧を誘ふのみならず再び想ひを今日に至らしむる數々の示唆を與へるものである。辛辣なる批判、犀利なる風刺、豐富なる常識、それ等を縱橫に驅使せるこの辣筆、讀む者をして必ずや心中快哉を叫ばしむるであらう。涼風自ら讀書の好季節に向ふ折、しみじみと燈下に本書をひもとかれよ。

橘樸著
支那思想研究
菊判上製五二〇頁 定價四・五〇 送料・三三

橘樸著
支那社會研究
菊判上製六一〇頁 定價五・〇〇 送料・三三

荻原井泉水著
芭蕉讀本
菊判上製三二二頁 定價一・八〇 送料・一二
俳諧よ芭蕉にかへれ
江戸のヴアガボンド芭蕉のさびは、眞すぐに近代人の憂愁に通じてゐる。二十世紀の新古典主義俳諧の威覺は、まづ人間芭蕉の透徹せる眞髓に探求さるべきであらう。本書はかれの紀行（野晒紀行・奧の細道）をはじめ、俳句、連句を春夏秋冬季節にわけて、一種の俳文とも云ふべき井泉水氏の味讀すべき解說を附し、誰にも懷しく親しい芭蕉の全貌を露呈したものである。十七文字文學の代表者として芭蕉が俳諧入門の最初の教導者であり、またその深奧の殿堂にある巨匠でもあることは、本書が萬人必讀の讀本である所以であらう。

社説 時局對策調査會の副收穫の中から

過般總督府に於て開かれた時局對策調査會は、內鮮滿を通じ各方面の權威者を網羅して居り、しかも此の非常時局下に於て、最も重要且緊急な事務乃至時務に當りつゝある諸人士が、特に短からぬ日子を割いて半島に參集せられたといふことは、時局下における半島の地位の如何に重要性を帶ぶるものであるかといふことを事實上に明證せられたものでもあり、同時にまた非常時局に對處する各人士の熱誠と愛國の赤心とを物語るものである。それだけ本調査會に對する大衆の期待も亦大であり、事實その成果は近來稀に見る收穫を收めたるものであると云はれてゐることは、誠に慶祝に堪へざるところである。而して調査せるものの經過、內容、成果につきては、既に世に知られてゐるところであり、今後その收穫が如何なる形に於て示現し來るかに大なる期待がかけられてゐる。本調査會が斯く意義深きものであつたことのその上に、我等は本調査會の開催によつて、半島が調査會そのもの以外に、數多の收穫と利益とを得てゐることを思はねばならぬ。調査委員が親しく半島の風物に接し、半島の生活、産業、經濟、交通その他あらゆる方面に亘りて實際に觸れ、半島に對する認識を深められたばかりでなく、その認識がやがて內地や滿洲北支方面にも傳へらるべく、それが益々半島の地位及實力を廣く世に認識せしむる機緣となるべきを信じて疑はぬ。殊に事變以來の半島の活躍、大陸前進兵站基地としての重要性、半島大衆の旺盛なる愛國心の發露の實狀等に對する認識の深化は、今後極めて意義深き結果を招來するものと考へられるのである。次に委員諸氏が半島に來ての體驗と實感とに基づいて、不用意の間に殘して行つた數ある言葉の中には、深く玩味すべき幾多の貴重なる言葉のあつたことを忘れてはならぬ。今こゝにその一々を列記することは出來ぬが、內地から來た高官及官吏の經驗を有する人士が、異なれる時と場所とに於て、殆んど同一のことを述べた言葉と言つてゐたことなどは注目に値する。それは半島に於ける上層官吏の熱心さ、一般官吏の勤勉性はこれを高く評價するに足るが、中堅少壯官吏がその事務に熱心果敢なるに拘らず、積極的に自己の修養鍛練のための勉強が足らぬといふことであつた。五・一五事件、二・二六事件以來、內地官界に與へた精神的衝動は、少壯官吏の時代認識に對する神經を刺戟して、各人非常な熱意を以て、新知識の吸收に熱心に、新事態の把握と認識とに全力を舉げて勉強これつとめ、官公署に於ける事務の勤精勵の外に此の如き努力をなしつゝあるといふことは、時代の一つの顯著な現象である。然るに此點半島に於ては、事務に對して勤勉精勵なるも、自己修養に於て足らぬものある感が無いといふのであつた。その當否は別として、此の言葉は正に傾聽に値するものであると信ずる。而して若しよく此の言葉の意味を玩味し、よく之を活用するに於ては、一つの大きな副收穫として舉げ得るであらうと思ふ。

學校卒業者使用制限 運用に關して通牒

事變の長期化に伴ひ最近技術者の拂底甚だしく、鑛工關係學校卒業者數に對しその需要は數倍に達する狀況で、しかもこの傾向は逐年增加の趨勢を示すに至り、その配給の規正を必要とする處から、今回國家總動員法第六條の規定による學校卒業者使用制限令に基き、九月八日これが施行規則として府令及告示を發布即日施行を見たがこれが運用に關して次の諸項目に付て各道知事に通牒を發した、即ち

一、本制度が現下の時局に鑑み國策遂行上緊要たる勞務對策の一方法なることを一般に周知徹底せしむること

二、本制度の內容に關しては府郡邑面、警察署、各種事業組合、その他の諸機關を通じ工場、事業場等に對し周知せしむる方策を講ずること

三、申請書用紙は本府より配布す、申請書は副本二通を要す、申請書は學校卒業者を雇傭せしむべき工場、事業場又は事務所別に作成せしむること

申請書記載に脫漏等あるときは不利益なる取扱を受けることあるべきに付留意すること

今回認可の申請を爲すべきものは明年三月卒業すべき鑛工關係學校卒業者の使用員數にして、本令施行前の卒業者の使用に付ては認可を要せず、認可申請を提出せず若くは期日迄に申請書を提出せざる場合は卒業者を使用し能はざるに至るを以て、特に之が周知徹底を計ること

四、申請書は九月末日までに本府に必着すること

五、八月中旬に行つた調査は豫備調査で、この外本令による認可申請書を提出するを要することを周知せしむ

六、學校卒業者を使用するに至つたときは速に學校卒業者の使用屆(又は解雇屆)を道知事經由提出せしめること

七、本令は府邑面その他之に準ずべきものに於て卒業者を使用する場合も之を適用すること

八、國又は道に於ける卒業者の使用に就ては別途法令に依らざる調整を行ふこと

標準價格の檢討方針變更 原價に重點を置かる

商工省では既報の如く既に指定濟の標準價格については十月より再檢討を開始、十一月には一部再指定價格を實施することゝなつてゐるが、この基本方針につき商工省物價局では左の見解を示してゐる

現在まで指定せる諸品の標準價格決定については、從來そのストックを第一義的なものとして檢討することゝなつてゐる、然し今後に於いてはストック第一主義を變更して、新たに製造される際の原料、勞銀その他の原價に第一のポイントを置くべきである、從つて再標準價格制定の際はすべて後者の點からこれを檢討し、新標準價格を決定すると云つた方法を採るべきであり、こゝに所謂標準價格の檢討方針そのものも第二段階に入つて來た譯であると

北京の日本粉 俄然旺盛に 外粉輸入減少で

北京から朝鮮商會に達した情報に依ると天津に於ける粗製粉聯盟の誘導で北京の麵粉市場は日本粉の取引で賑はつたことは非常に注目を惹いてゐるが、これは外國粉の輸入減少に加へて爲替で日本粉の名聲に急に加へたものであらうと

拔荷防止對策 研究座談會

京城稅關では最近拔荷の仁川拔荷事件の發生に鑑み…嚴重取締狀況視察は十三日の豫定であつたが十六日に延期された、參加幹事十五名、仁川ドック見學、拔荷現場視察の後、仁川商議で仁川海産物組合合同で「拔荷防止對策研究座談會」を開催することゝなつてゐる

一日現在米穀在高 百四十八萬七千餘石

農林省發表=九月一日現在の米穀現在高を調査せるに、總數量一、四八七、八〇二石にして、之れが產地別及地方別內譯を示せば次の如し

一、產地別

朝鮮米	一、四八四、五〇〇石
內地米	一、二四三石
臺灣米	二、〇五九石
外國米	
合計	一、四八七、八〇二石

二、地方別

地方別	朝鮮米	內地米	臺灣米	計
京畿道	三三二、八九七石	一六〇石	七一〇石	三三三、七六七石
忠淸北道	一八三、四二八	―	―	一八三、四二八
忠淸南道	一八八、二四九	―	―	一八八、二四九
全羅北道	一六六、三〇〇	―	―	一六六、三〇一
全羅南道	一〇一、七八七	一二三	―	一〇一、八一〇
慶尙北道	一四三、六三八	八	一	一四四、六四九
慶尙南道	六〇、一八七	―	―	六〇、一八七
黃海道	九四、八四二	―	―	九四、八四二
平安南道	四八、九三七	―	―	四八、九三七
平安北道	四六、五二九	―	―	四六、五二九
江原道	六〇、八八八	―	―	六〇、八八八
咸鏡南道	二八、九三一	九二〇	四七七	三〇、三二八
咸鏡北道	七二、六六	―	―	七二、六六
鐵道局				
專賣局	三二七			三二七
合計	一、四八四、五〇〇	一、二四三	三、〇五九	一、四八七、八〇二

物價專門委員 詮衡內定す 來週中に會議開催

朝鮮物價委員會專門委員は燃料十名、纖維十五名、食料十名、金屬五名、其他二十五名計六十五名が詮衡內定したので近く囑託として任命、來週中には專門委員會を開催する豫定である、しかして公定價格の決定順序は各方面から注目されてゐるが大體全面的に進めて行くものゝ如くである

九月一日在米 高第三次發表

【東京電話】農林省發表=九月一日現在の朝鮮に於ける米穀現在高は一六、九五一、九六八石にして前年同期に比し七〇七、九〇八石即ち四パーセントの增加

朝鮮製錬社長 菊池一德氏內定 有賀氏も入社か

朝鮮製錬社長松本誠氏の轉出に伴ひ後任人選に就いては關係方面で慎重協議中であつたが、前鮮銀監事にして殖銀取締役たる菊池一德氏を起用することゝ內定したこれと同時に前殖銀頭取にして日本高周波社長の有賀光豊氏も取締役會長乃至顧問として入社する豫定である、これを機に…

京城勞銀微騰

【鮮銀調査】……八月中の京城勞銀指數は二〇三、〇九ポイントにして前月に比して二、五七ポイントの微騰となつた、前年同月中に比較すると一三、六二ポイント高である

緬羊奬勵の國庫補助割當 總額三十二萬餘圓決る

總督府今年度緬羊奬勵國庫補助三十二萬三千六百三十四圓の各道別交付割當額は左の如く決定、各道に通牒した(單位圓)

京畿	[illegible]	忠北	[illegible]
忠南	[illegible]	全北	[illegible]
全南	[illegible]	慶北	[illegible]
慶南	[illegible]	黃海	[illegible]
平南	[illegible]	平北	[illegible]
江原	[illegible]	咸南	[illegible]
咸北	[illegible]	計	[illegible]

平北厚昌銅山 三倍增產に 積極的擴大方針決る

銅の增產は國策的に緊急を要する現況に鑑み藤田鑛業では全鮮一の銅山と云はれる平北厚昌銅山の生產能力を一躍現行の三倍(一日百噸を三百噸に)に擴大する方針を決定、これに伴ひ江界から厚昌まで私鐵を敷き積極的開發に邁進する事となつた、而して同線は江界より中江鎭に至る鐵道敷設豫定線の一部に當る事とて各方面の期待が寄せられるものと見られる

小林鑛業買山

小林鑛業は金鑛買收に積極的に乘出してゐるが、今回平南成川郡衿子鑛山を三十餘萬圓にて買收した

貿易懇談會で出張

本府商工課山本事務官は朝鮮貿易協會主催にかゝる貿易聯絡會に出席勞々戰時關係法令の實施狀況視察のため、十四日午前七時五十分京城發、大田、全州、群山、木浦方面地方へ出張、來る廿日歸任の豫定

漢江水電 近く認可

漢江水電の設立については目下本府に認可申請中であるが、近く認可されることとなつた、しかして同水力は金化、華川合せて十萬キロである

京春鐵道がバス路線買收 延長約三百粁

京春鐵道は既定の方針に基き該線並に併行せるバス、トラック路線の買收計畫を着々と進めてゐるが今回左のバス、路線買收に成功し目下認可申請中であるが、路線延長は約三百粁に及び、相當好調にある路線とて業績に寄與するもにとみられてゐる

一、江原道鐵原、市邊里間
一、鐵原、安峽間
一、平康、板橋、馬轉里間
一、伊川、安下里間
一、市邊里、伊川間

昨年の桑苗生產價額

本府農林局桑苗調査による昭和十二年に於ける桑苗生產價額を調査するに、生產高に接木苗二千三百廿六萬一千本、栽植用實生苗六百十五萬七千本、砧木用實生苗四千三百五十九萬二千本、その他八萬本、合計七千三百九十萬本でその價額は接木苗四十萬四百二十圓、栽植用實生苗三萬三百廿五圓、砧木用實生苗八萬九千九百廿九圓、その他七百廿四圓で、合計五十二萬二千四百廿四圓である、之を前年に比すれば生產高に於て接木苗六百四十三萬九千本(二割一分七厘)その他十一萬本(五割七分九厘)の減少で、栽植用實生苗百六十一萬一千本(三割五分四厘)砧木用實生苗八十九萬二千本(四分五厘)の增加で合計では三百四萬七千本(四分)の減少を示してゐる

肥料統制協議會

時局下肥料統制要綱改正に關する協議會は從來の朝鮮肥料統制協議會を改め殖產局、農林局共同主催による協議會の形式で殖產局長列席の下に左記日程により開催されることゝなつた

	日程	開催地
第一區	二十三日	釜山
第二區	二十一日	裡里
第三區	二十日	京城
第四區	二十六日	平壤
第五區	二十八日	元山

夕刊後の市況

◇…棉糸先物後引 先七八二
◇…福井人絹後引 七九〇
◇…大阪短期取引所後場 八八、四〇 先 不申

大新	八二四七	一	高
新東	一四六四八	三	高
鐘紡	一三七四丁	不	變
新綿	七七四七	不	變

血沸き肉躍る (二) 張鼓峰事件陣中美談

壯烈無比! 千葉貞藏軍曹

【其五】○○部隊=千葉貞藏軍曹は常に積極的に其任務に活躍するのみならず、難所に當り屡々險を冒し八月九日午後八時より十日午前二時の戰夜中にかけ兵二名を率ゐ、敵彈雨の中に潛入して鐵條網五條約百米を切斷し敵の障碍物を完全に破壞せり、同日午前七時三十分頃より敵の一ケ中隊は猛烈に逆襲し來り、小隊にも敵の一部は我陣地に突入せんとするや千葉軍曹は眞先に陣外に飛び出で擲行せる手榴彈二發を投げ敵すや、勇敢にも矢庭に投石を以つて敵手榴彈の投擲を見事に制壓せり、而して何も奮戰敢投石の上今はこれまでと敵に突入肉彈相修羅王の如く格闘、敵を斃し折柄不幸敵の機關銃狙擊のため身に數彈を受け遂に壯烈無比な名譽の戰死を遂げたり、而して我攻擊は軍曹の勇猛果敢な行動により奏功し僅か二名の負傷者のみにて敵を擊退するを得たり

肉彈大格鬪 上野省伍長

【其六】○○部隊=上野省伍長は八月七日の拂曉敵の逆襲開始と共に我陣地前の敵歩兵も逆襲前進し來り上野伍長は第一線○○長として敵進、猛烈果敢に攻擊し倒れる部下を激勵しつゝ陣地を守備せり、敵は益々火力を以つて肉薄し我方は反擊時機の到來を待つて愈々迫らず、折柄○○隊長の突擊號令一下上野伍長はこゝぞと許り眞先に躍り出で敵陣に突入、肉彈大格鬪中大腿部に敵の重機の敵彈を受けこの時部下の過半も相倒れ負傷せるも屈せず、益々敵を擊退し陣地を確保せり、負傷者の手當を命ぜらるゝも自己の負傷を忘れ部下の手當を先行し、○○長より再三後退を命ぜらるゝや『私にこの陣地を是非死守させて下さい、部下の敵を討つのです』と頑として聽せず、なほも執拗に迫る敵を擊退して遂に逆襲を斷念せしむるに至り、伍長は夜に入るも更に後退の意志なく○○隊長は已を得ず『上野伍長は今より○○部隊に…後退せよ』と命じ、伍長方なく涙を流しつゝ始めて後退の決意をなせり

獅子奮迅! 木村政雄上等兵

【其七】○○部隊=木村政雄上等兵は○○長として八月七日拂曉○○高地の我陣地に逆襲する敵を猛擊中、敵の一彈は上等兵の鐵帽を貫き負傷せり、然れ共毫もひるまず部下の指揮を繼續し、部下が『○隊殿○○長が顔を』と報告するを聞き、木村上等兵は『何ーイこの陣地は木村が死守する陣地に心配するな』と叱咤し猛烈なる火力を以つて肉薄する敵を猛射し、時々突擊號令下て眞先に敵陣に突入獅子奮迅肉彈格鬪中なれや敵兵一名は○隊長の後より突擊に迫るを發見『○隊長殿敵が後方に』と言ひさま飛鳥の如く敵に一刺に突し、○隊長の危急を救ひ時又々敵の一彈は上等兵の胸部を貫通せるも何も屈せず遂に敵を擊退、完全に陣地を確保、終るや壕內に倒れ落ち『○隊長殿木村は息のある內は部下と倒れるのが最後です、○○隊長殿、萬歳』に『申譯ありません』と謂ふとせず、○隊長は已無く『ナヘ鐵帽をしつかりして來い』との命令により涙ながら後退せり

宅も動ぜず 川島、人見一等兵

【其八】○○部隊=川島六郎、人見一等兵は機關銃四番射手として八月七日の激戰に午前十一時敵の猛烈なる砲擊下に逆襲し來る敵を能く○隊長の指揮に從ひ、沈着且勇敢に猛射を續け敵砲彈のため戰友は相次で斃れ、或は傷つき遂に一人に至るまで勇戰し益々的確なる射擊を續行、最後まで毫も動ぜず、敵を擊ち退けたり

勇猛果敢沈着 相田東次郎伍長

【其九】○○部隊=相田東次郎伍長は機關銃○○長として八月六日午後五時沙草峰北側高地を守備中の六○部隊は小銃にて堂々我陣地に肉薄し來るや、相田伍長は敢然之を猛射を浴せ、遂に敵の前進を阻止し、肉彈相打ち遂に中彈を受くるも尚屈せず…敵兵一名は我陣地に突入せんとし來りしも、一發は我○隊長を狙ひ擊ち落とすや一等兵は決然として陣地を飛び出し敵に突入し、遂に敵の歩兵を擊退し、名譽の戰死を遂げたり

落下し我歩く飛散する土砂のため銃射擊は不能となりたるも、伍長は沈着直に部下を勵まし銃を壕內に下げ擊てる手入を命じ、自己は部下一名を率ゐ勇躍肩然と起ち小十字鍬及擲銃を携へ眞毒に敵戰車に肉薄一台を擲しせり、また八日午後三時の戰鬪に於ては我○隊前方三百米高地の敵を攻擊射擊中、猛烈なる敵砲彈集中飛來のため我陣地劃史の北側に至り、高地左斜に移し相田○○長は自ら猛射し居りたるに敵の一彈は伍長の戰鬪を貫き倒れ側の銃手はこれに代らんとせしに『危い來てはならぬ』と叫び我が重傷を忘れ部下を想ふ一念に浮び起ち上り、血達磨となつて何も銃を取り能くも二連を射擊せり、この勢に敵は多數の死傷を遺して東方門倉山方面に退却せり、この勇猛果敢沈着なる行動により遂に敵をして陣地撤退の企圖を放棄せしめたり

敵襲を擊退 岡崎義治一兵等

【其十】○○部隊=岡崎義治一等兵は八月七日の激戰に據點機關銃四番射手として沙草峰陣地に於て敵の猛烈なる砲擊に曝され戰友の倒るゝ中に敢然陣地を守り、六日午後五時敵戰車四十二臺に步兵一ケ大隊と共に逆襲し來り、岡崎一等兵は敢然よく○○隊長の號令に醒し其射彈よく命中し、忽ち敵の步兵を驅逐し分隊と共に逆襲し來るに至り、敵の飛彈力を減退せしめたり、然して敵の戰車(我は我陣地に突入し來り此時一等兵は愈々沈着し其射擊を繼續し部隊の前進を…十五米に近づき彼等の射擊は愈々猛烈を極め一等兵は依然と『露ス何者』と叱咤しつゝ勇敢に猛射を浴せ、見事功を奏し肉彈を以て萬歳を叫びつゝ敵の前進を阻止せんと銃剣を構へ當ると不幸一彈は一等兵の頭部を貫き遂に壯烈無比なる名譽の戰死を遂げたり

文藝春秋社版 新文藝思想講座
秋季 新會員募集
芥川賞火野葦平軍曹の「麥と兵隊」が銃後を感動せしめたのは何の力か? それは迫眞的な文學の力である! 余裕綽々勉强せよ
ペンは劍の如く偉大なり 新文藝思想の偉力は今や日月の如く炳乎として長期戰下の國民精神を貫かんとす!
即刻申込め。純文藝志望者、大衆文藝志望者の唯一の文藝大學は是だ! 全十卷各卷一圓
◆絕對の權威 ◆會費低廉 ◆投稿券、質疑券にて指導。其他特典あり。ハガキで申込め
內容見本進呈
東京市麴町區內幸町大阪ビル 文藝春秋社

頭痛に ノーシン

教科書は骨を作り雜誌は血と肉を作る
可愛いお子様がメキ〳〵良くなり、將來立派な人物になる雜誌の三大模範雜誌――「少年倶樂部」「少女倶樂部」「幼年倶樂部」共に大評判
雜誌週間

時局柄 御贈答には 鮮産 箕城織

流行のネクタイ專門店 ミヨシ

吉田絃二郎新著 わが旅の記
著者自裝 四六判四百五十頁 價一圓三十錢
著者の全生命とも云ふべき三十年來の旅の記錄出づ!!
まことに本書一卷こそ、自然と人生との渾然たる融合の境地を行く詩魂のノスタルジヤであると共に、過去三十年間、著者の人生の旅路に於ける忠實な伴侶であつた亡き夫人への傷心の追悼記でもある。
本書は、古くは『霧島紀行』より、最近の『出羽三山行の記』に至るまでの全紀行集である。旅は著者にとつて、或る時は人生遍歷の旅であり、また或る時は未知の世界への欣求であつた。芭蕉の「野ざらしを心に風のしむ身かな」の心がまへこそ、常に旅ゆく著者の心がまへであつた。
著者は之れまで六十數册の書物をあらはして居られるが、自ら繪筆を執つて自著を裝幀されたのは此の書が始めてである。その瀟洒な裝幀の妙味は、著者の藝術的幽玄境を一層ゆたかに表現してゐる。
もともと旅と云へば、たとへ一日でも何となく心細いものである。その心細い旅を三十年來つゞけてみたことを思ふと、わたくしはやはり一生旅をつゞけるために生れて來たのかも知れない。
旅はわたくしにとつて或る時は人生遍歷の精舍でもあり、或る時は未知の世界への欣求でもあるわたくしは旅に出るたんびに寂しい氣持ちにもなる。かつて一度だつてよろこび勇んで家を出たことがない。旅に出ることは何となく心細い。
わたくしの過去の旅には、いつもわたくしの身を案じて妻が伴いて來てくれた。しかし今はその妻も亡くこれからわたくしは一人で旅をつゞけなければならぬ。 著者
好評大增刷來 東京市麴町區三番町 只今書店にて發賣中です直接御註文は下記へ。振替東京六四二三三 電話九段(33)三一四一五 三三四四 第一書房

貧血 結核 治療豫防 胃腸 强化促進
ネオ肝精 錠劑
服み易い 肝油精劑 牛肝臟肝汁配合 發明特許
藥價 二〇〇錠 二・〇〇 五〇〇錠 六・〇〇 一〇〇〇錠 一〇・〇〇 △他に粉末あり 「新榮養讀本」進呈
株式會社藤澤友吉商店 大阪市東區道修町 東京日本橋區本町 京城府西小門町 NK125

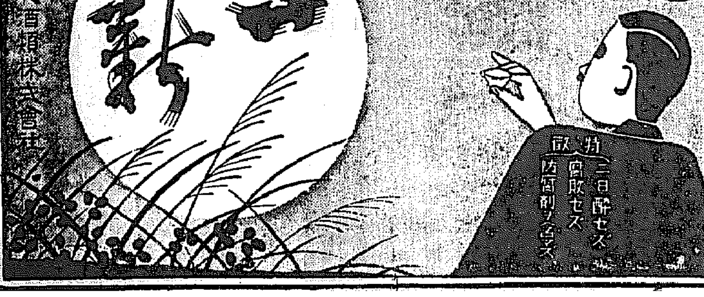

秋の魅力 皓々たる名月だ 陶然たるこの一杯だ
特徴 二日醉せズ 腐敗せズ 防腐劑ナシ
昭和酒類株式會社

本店 京城府南大門通一丁目十四番地 電話本局(2)二二六一番 振替口座京城二一〇五番
株式會社 漢城銀行 頭取 林茂樹
支店 京城南大門、同東大門、同西大門、同本町 永登浦、水原、開城、大田、水同、大邱、釜山 開城、延安、海州、長湍、平壤、平壤大和町

武田長兵衛

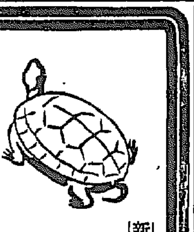

長壽 眉白し 胃の正常を保つ人!
新發賣 服みよい 小粒ノルモザン
胃酸過多・胸やけ・胃痛に

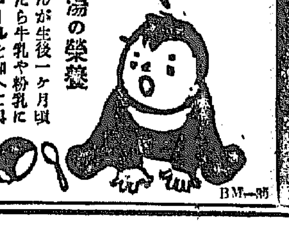

粉末重湯 ビオスメール
重湯の榮養
赤ちゃんが生後一ヶ月頃になつたら牛乳や粉乳にビオスメールを加へて與へると榮養價を昂め胃腸の具合を整へ、大變よく發育致します。ビオスメールは科學的に作られた粉末重湯でヴイタミンを多量に含み、榮養價が高く溶せば何時でも濃淡自由の重湯が簡單に得られます。
定價 一〇〇瓦 五〇 一/八瓩 一圓二〇
見本說明書進呈
株式會社 和光堂 東京市神田區鍛冶町 大阪市浪速區久太郎町
BM-35

宗教報國に廢品獻納

鍾路中央基督教青年會

宗教報國を唱へて曩に內地側青年會と合流した鍾路中央基督教青年會では事變勃發以來中部愛國班と協力して銃後の奉仕に努めてゐたが、先月末から同教會信者達から蒐集してゐた眞鍮器アルミニユーム等廢物千點（時價千五百圓）を十三日同會から會員が…

都市借家人の保護に

住宅增設、法令も制定

物價對策委員會で方針決定

朝鮮に於ける主要都市は各種產業の擡頭に伴ふ人口の激增に依り、京城を初めとして著しく住宅不足を告げ家賃の急騰なる趨勢を示しつゝあり、然も既存住宅は不良のもの尠しく保健衞生上より見るも忽せにすべからざる實情にあるに鑑み、住宅供給改善の方策を講じ以て多數市民の生活安定を圖る必要があるので總督府當局では物價對策委員會に於ける其他一部の門委員會の審議價格抑制の門に於入、研究することになつてゐるが委の特別對策調査委員會に於ても之が問題を重要問題として取上げ檢討を重ねたが大體將來の如き方針を以て進むこととなるもので見られ之が實現が期待されるものがある

一、公營住宅の增設を圖ると共に小住宅を建設せしめ、之れに對しては低利資金融通の途を講じ住宅不足の緩和を圖る

一、之が目的を有する數人の協同の力を利用して組合員に比較的容易に小住宅を建設せしむるため

住宅組合法に準ずる法令を制定する

一、住宅組合に關する法令を制定し、特定の地域に於ける住宅需要者を以て組合を作らしめ、都市に於ける家賃の認可を受けしめ借家人を保護する

一、都市の不良住宅地區を改良するため不良住宅地區改良法に準ずる法令を制定し以て市民の保健衞生を圖る

千圓持って逃走

大それた蚓京城へ？

京城府內府民署が傍受より某氏が…現金千圓を受取つて京城方面に逃走したが目下府內各署で搜査中

國防獻金

京城觀岳町山二林泰運氏は十三日西大門署を通じて廿五圓を國防獻金した

生活刷新講演會

京城府では鍾北府内刷新會、教育會、總動員京城聯盟共同主催で十七日午後二時から長谷川町公會堂に於て「非常時局と生活刷新」と題する佐藤生活刷新部、理事山下信義氏の講演會を開催する、入場無料

山岳戰に偉勳

群山署出身の四勇士

『運城にて中川特派員發』

部隊に在る小森上等兵（群山署出身）…四勇士が前部隊に在る小森…の戰鬪で…（以下不鮮明）

釜山紳商が大賭博

十二名留置

【釜山電話】最近釜山府內朝鮮紳商間に賭博流行を探知した釜山署では檢擧に着手し十二日正午までに十二名を留置したが事件關係者は海產物商、米穀、金融、カフエーなどの一流實業家を網羅し一回三百圓乃至五百圓の賭金で花札を使用して賭博をしてゐたもので金額は一萬圓近くに達し關係者も多數に上る模樣である

文人部隊上海着

【上海十三日同盟】從軍文人部隊陸軍班の一行、久米正雄氏等一行七名は十三日午後二時、十分グラス旅客機で上海郊外の飛行場に到着した

縊死

京城三坂通三〇〇旧聖在ばは十三日午前三時ごろ病苦を悲觀し附近畑地の松の木で縊死

雨中の喧嘩

鐵の熊手で毆り殺す

【大田電話】忠南唐津郡松山面…浦方面奔方兒人金光基（二）は十二日朝雨のため洗淨所東片所中共組から前里洗濯（二）を鐵製の熊手で背中を強打して死亡せしめ…更に錄…に逮捕された

十三日京城地方法院に於て公判…懲役…

金密輸事件

三名に求刑

十二日京城地方法院で公判を行つた…金密輸事件の中大連市…

また密航者

【釜山電話】又復密航者—去十日より引續き連日にわたつて檢擧…

新事實も發覺か

中央無盡の不正事件

【既報】京城永樂町朝鮮中央無盡會社の不正事件は本町署で引續き關係者を連行取調べてゐるが、それによると、同社の重役幹部連が外務員等を通じて入札落札の當時權利金と稱するサヤを巧みに入手分配してゐた外、加入者達には便宜をはかるといふ美名の下に手形の割引に至つては二割以上の手數料を差引く暴狀で、しかも個人名義の口座を設けながら會社の利益を分配してゐたものといはれ被害者は加入者の大多數に及んでゐる、同署のメスが鋭く進むにつれて加入者達から續々被害事實が申告され事件は益々擴大する模樣で、更に副產物として意外な事實も登場、同社の內部が目下に暴露されるものとしてその成行は重大視されてゐる

寶塚少女歌劇渡歐

【大阪發】獨伊防共親善使節として渡歐する寶塚少女歌劇は出發を一ケ月後に控へて準備に忙殺されてゐるが一行に先立ち東寶專務秦豊吉氏は來る二十八日渡歐ベルリンに直行、田しもの其他の打合せおよび準備を進めることになつた、渡歐のメンバーは須藤、水田氏らに天津乙女、雛野かよ子、奈良美也子の幹部以下女生徒四十名が選抜され來る十八日發表されることになつた、公式の服裝はあくまで規定の友禪長袖、グリーンの袴フエルト草履で押し通すが、ただ船中やプライベイトな見物の時だけ便宜上新調の洋裝を許すことになつてゐる

御念の入つたサギ

京城西氷庫町二一一柳日奎（二七）は去る九日「中央無盡會社員」の名刺を使用して元町二丁目帝國ミシン會社龍山直營分店からミシン一臺（百七十五圓）を詐取、六十間で質入し質札を桃花町四二ノ一中家純に十圓で賣りつけたことが發覺し十三日龍山署に檢擧されたが同人は中央無盡會社に外交員として雇はれてゐたことがあり他にも同樣犯罪を縷返してゐる模樣で餘罪追及中

防共へ道民の結束

忠南聯合支部發會式擧行

【大田電話】朝鮮防共協會忠南道聯合支部の結成式は全鮮に魁けて十三日午前十時大田神社參拜の後忠南道議大會議室に於て盛大嚴肅に結成され百五十萬道民一體となつて目的貫徹に邁進することになつた

少年給仕九名が花札賭博

京城東大門通り二ノ一三共益社二號で少年賭博の開帳を聞込んだ本町署員が十三日午前一時ごろ同所を襲ふて京城忠信町一二九給仕金興鎭（一七）外八名何れも各會社の給仕達が集まつて一回五圓、六圓とかけて花札賭博をやつてゐたもの

厭世自殺

十二日午前一時ごろ京城蓬萊町四ノ二八九京城穀物保險會社員金□□（二五）が自宅溫突內で死亡してゐるのを家人が發見西大門署に屆出た檢視の結果寄性曾達自殺で消毒に依り神經衰弱を悲觀しての自殺と判明

竊盜行脚の少年

六千餘圓の荒稼ぎ

龍山署ではかねて指名手配中の長崎縣上縣郡仁田村大字越高當時年不詳大隈里九六本田除（一七）を十二日夜逮捕した

本田は平常電工を裝ひ各所を徘徊し本年二月下旬京城樂生町一二番地井上國久方から時價千圓の觀賞鏡を盜み出し四月初めに京城旭町二ノ二七橋正吉方に持參し「雜貨で觀客をしてゐた兄が晴れの舞台をした際形見に貰つた品ですが不要ですから安く賣りませう」と十三圓で手放しそのまゝ平壤に高飛びし譯鑑護、貴金屬を專門に盜み歩いてゐたもので、目下自白してゐるだけでも約六千圓に達する盜を働いてゐるが殆ど二束三文に叩き賣つてゐたものである

彌生町愛婦の寄附

愛國婦人會京城彌生町分會では金三十圓を國境警備將兵慰問金として十三日龍山署に寄託した

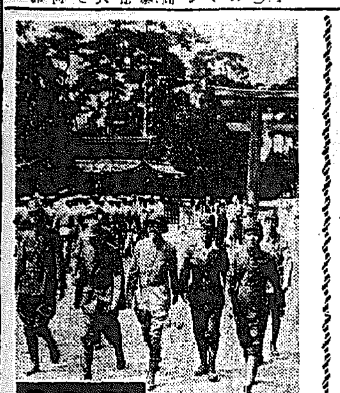

文壇部隊先陣出發

ペン部隊の先陣陸軍班十三名は十一日正午大阪ビル・レインボーグリルに參集、まづ明治神宮に參拜をなし同三時東京驛發の『富士』で出發した、一行は本紙に寄稿する尾崎士郎、川口松太郎、丹羽文雄、富澤有爲男の諸氏を初め片岡鐵平、瀧井孝作、岸田國士、中谷孝雄、淺野晃、久米正雄諸氏と紅一點の林芙美子女史等である【寫眞—明治神宮に參拜の一行】

半島同胞の赤誠

【大阪支局發】大阪難波署管內の半島同胞は、事變勃發以來、銃後の赤誠を披瀝して個人或は團體で國防獻金を續續する者が數十人の多數に及び、獻金總額は約二千圓以上に達し、…獻金者は浪速區東神田町八六六黃宗松氏外十餘名に達してゐる▲每月八日に九圓五十錢浪速區稻荷町金宗鉉氏外十八名▲六日に七圓同町許在洞氏外十四名▲十八日に五圓五十錢同區西神田町朴公考氏外十名▲十八日に六圓同區西浜手町朴龍氏▲同じく六圓同町一〇二四梁宗林氏外十二名

ダンスで命拾ひ

【ロングヴイユー（米國ワシントン州）同盟】當地のロング・ベル製材工場食堂の主任料理番アーネスト・ラミエ君は料理の腕も相當であると共に工場隨一のダンスの名人として名を馳せてゐたが、或る日同食堂の大電氣冷藏庫に野菜を取りに入つた所同僚が知らずに冷藏庫の扉を締めて了つた、驚いたラミエ君は力の限り扉を叩き大聲で喚いたが、何しろ密閉してある冷藏庫内のこと、て誰も氣が付く者もなく、そのうち骨を刺すやうな冷氣が身に泌みて來た、最初は冷藏庫內を彼處此處を驅つて身體の溫度を保つてゐたが、愈よ寒氣が增して來ると共に堪らなくなり遂に得意のダンスを始めあらゆるステツプを踏み妙技を振ひながら凍死と苦鬪すること實に十六時間、翌朝同僚が冷藏庫を開いた時にはヘトヘトになつてよろめきながら出て來たがそれでも運動の餘けてゐたお蔭で生命には別條ない

會員募集

◇とき＝九月十八日（第三日曜日）

◇集合＝東京城驛（元清凉里驛）午前九時半まで

◇往復時刻＝臨時列車　ゆき午前九時四十五分東京城驛發、かへり午後五時倉洞驛發

秋の道峰 天竺寺ハイキング

◇會員＝三百名限り

◇會費＝不要（但し切符【汽車賃往復三十二錢】は各自御買求め下さい）

◇申込＝ハガキにて京日アルコウ會へ申込まれたし

主催　京日アルコウ會

普專の蹴球選手

蹴協理事に危害

譴責處分を逆恨みの暴行

十三日午後五時四十分頃京城安國町徽文小學校運動場で擧行された普成專門對延禧專門の蹴球試合中普成專門側の應援團として觀戰中であつた同校商科一年生、蹴球部選手、京城新堂町某□□（二〇）は同じく見物に來合せてゐた東拓社員で朝鮮蹴球協會常務理事である新堂町一〇〇權□□（三）氏の胸をめがけにして校舍の裏に連れ込みいきなり顏面に頭突きを喰はせたので權氏は一たまりもなくその場に昏倒、これを見た某は逸早く姿を晦まし、鍾路署で目下嚴重搜査中であるが、權氏は樂園町松岡醫院に擔ぎこみ應急手當を加へたが鼻梁骨折で昏睡狀態である

原因は去年十月朝鮮神宮奉贊體育大會蹴球競技大會で□□選手は普成專門の選手として競技中、相對チームの選手を毆打、主審役である朝鮮蹴球協會では□選手の暴行沙汰を譴責し一種後一年中の出場禁止處分を與へてゐたが、去る十一日同協會の理事會の際普專蹴球部長等を通じ□處分を撤囘するやう嘆願して來たので、權氏はこの際硬態度に憤慨してゐたところへ偶々權氏に出遇ひ、この暴行に及んだものである

『學生選手の全體に迷惑』

高協會長語る

朝鮮蹴球協會長高元勳氏はこの不祥事に就いて左の如く語つた

理由は兎に角とし特に學生の身分で毆打行爲に出るといふのは決して感心しません、實に今までに未だ曾て商議は御座いませんが、宋君獨りの矛盾した態度は一般に學生選手全體が迷惑しまする…

戰線便り

戰線への人氣ものはキングに候、戰線の激務あふれ此の上なき慰問と申し候キングを讀む此後に對し心強さを覺え候、慰問品にはキングが一番嬉しく候、感謝に候。

上履きは妾達の手で

長期戰へ銃後女性の心意氣も高く

【寫眞は京畿高女生】

京城寺洞町京畿高女では此の程勤勞奉仕の一つとして（私達のものは私達の手で）といふことから校內で用ひる上履を生徒自身の手で作ることになり、高等科四年生約二百五十名の生徒が先生の指導のもとに手から手へと…年生から以外に京畿のつくり方など傳統に添ふ…作業は一段落、銃後の女性の力強い心意氣を示すことになつてゐるがこれを以て教育界に一つの新たな示唆を與へたのではないかと思ひます

張鼓峰事件報告講演會

朝鮮軍司令部出入記者俱樂部（龍星俱樂部）主催軍報道部後援で張鼓峰事件報告講演會は來る十九日午後六時より京城公會堂で左の如く開催

朝鮮軍報道部長岩崎大佐、張鼓峰外戰鬪參加將校（未定）

二年の判決

【咸興電話】…失なる八月八日咸興…懲役二年…

便錢府の棄兒

監督機關…

中央線工事へ

汗の奉仕隊

京城建設事務所管內で

中央線鐵道工事の…京城建設事務所管內では楊州、抱川、驪州、利川各郡から靑年團、消防組、國防婦人會等の勤勞奉仕隊が交代で出動しこれが建設工事に當り各方面に目覺しい成果を擧げてゐるが…勤勞奉仕隊は在郷軍人會に靑年團員並に生徒から成る勤勞奉仕團が各自工事に從事、何れも朝鮮民衆の真心を示し…日乃至一ケ月交代で作業に從事、假小屋に起居し朝夕はラツパの音も勇ましく國民體操を行つて一同皇國臣民の誓詞を齊唱しそれぞれ分擔の作業に就くといふ有樣で、見事に總動員的組織、勤勞報國の熱意のほどは正に銃後下國民に勵む勤勞報國隊だと總督關係者及び各方面の人々に異常の感動を與へてゐる、なほ勤勞奉仕隊員はこぞつて報酬をそのまゝ國防獻金に當てゝゐるものである

ウダツをあげた？小僧

京城太平通二ノ八八南大門自動車部村田喜方の雇人盧在□（一七）は先年頃から自轉車部小僧を勤めたがウダツが上らないので、昨年春頃から店にある自轉車の部分品をチヨイ〳〵持ち歸り自宅裏に隱匿約千點に達したので近く自轉車屋を開店しようとしてゐたが十三日朝西大門署に檢擧された

西大門署管內秋の大掃除

京城西大門署管內秋季衞生は左の日程で行はれるが昭和十二年度以降に傳染病患者を出した家に對しては嚴重消毒施行

十九日（梨北、楊南、觀底、杏村、紅把、天然、館洞、玉川）二十日（竹添町一、二、平洞、冷泉、松月、北阿峴）二十一日（梨泉、西小門、貞洞、義州通一、二、峴、渼芹、中井、蓬萊一、二、三、四）

三名は眞性

龍岡、大同兩郡の患者

川蟹喰つてコレラ症狀

【既報】十一日平南で發生した龍岡二名、大同一名計三名の疑似患者は十三日眞性と決定した、これで平南は八名全部眞性でうち五名死亡、黃海道は十九名中九名死亡保菌者二名で合計廿七名中死亡十四名、保菌者二名である

平南中和郡□□…十一日午後四時頃川蟹の鹽漬を食べ十二日發病コレラ症狀を呈し目下治療中

…特合室に於て定平郡定平面成大里元興鑛山會計趙德□が東一銀行より引出した現金四千五百五十二圓入り手提鞄を竊取し京城方面に高飛せんとして府外新興里附近で逮捕された金海郡出身多男甲浩俗果（□）にかゝる…七日京城地方法院で□□…竊盜前科…

神宮體育大會

京畿道代表決る

神宮體育大會京畿道代表は左の如く決定した

◇百米＝李乙燦（京城）崔中衡（培材）金仁植（遞信）

◇四百米＝白昌鶴（培材）高東復（養正）安定模（養正）

◇千五百米＝韓明錫（遞信）鄭寬與（培材）閔泳星（遞信）

◇五千米＝吳貞在（培材）韓明錫（遞信）李永陣（養正）

◇瑞典繼走＝李乙燦、金仁植、木寺國弘、白昌鶴、安定模、韓錫

◇砲丸投＝尹大重（□）安承薰（培材）金鍾俊（鐵道）

◇走巾跳＝鄭昌錫（遞信）高東復（養正）韓相成（京師）

◇走高跳＝韓相成（京師）金鍾雄（京師）

◇槍投＝柔重珺（京城）閔丙植（中央）

◇四種競走＝朴玉男（利川）金潤鳳（利川）金仁龍（利川）

女心の隙につけ入るニセ外交員

十二日午前十時ごろ京城蓬萊町二四ノ一三三平松聲一氏妻テフさん方に留守居中小學トランクを持つた男が訪れ「私は三越化粧品部の外交員ですが髮毛製品に小機止めの優秀なのが出來ました」と橘木瓜蒸溜水から出來たと稱する五圓の美毛劑を賣りつけ、テフさんは現金の持合せがなかつたので鯖便貯金通帳を持つて郵便局に行く途中不審を抱いて蓬萊町派出所に立寄り確めた處、僞外交員らしいので新築官を同道歸宅したが早くも姿を晦ましてゐた

司厨十會の會旗入魂式

京城北米倉町司厨士同盟では來る十六日午後二時から朝鮮神宮に會員一同參集して入魂式を擧げる

◇京城元町小學校では廿日午前八時半から京城府指定の「都市に於ける學校經營研究の健康教育發表會」を開催する

話題往來

☆……例の有名な阿部定が北支へ渡る途上、昨夜飛行機で入城、朝鮮ホテルへ泊つたといふ噂が二日ほど前、ある筋から早耳方面へパツとひろがつた、しかも××さんだと筆字だけを變へ、料理屋の女將さんと連れだつてゐるといふのである

☆……それッとばかり記者とカメラマンがホテルに押しかけるとなんぞどゝゑ……それに何と、芸妓四屋校長が訪問してゐるではないか

☆……『おや、あなたはあのひとを御存知ですか』『ウン』『あはして下さい』『何かおもしろいことでもあるのかい』『冗談でせう、例の事件の阿部定はあのひとでせう』『ワアハツハツハ』

☆……校長か、大笑ひのあと語るところによれば、××さんは東京の待合の女將さんで、こんど或る用件で入城中の某氏から招ばれて金剛山見物に來たものとわかつた

☆……これで一時京城の耳をそばだたした『お定西へ飛ぶ』の一幕は幕しくチヨン

けふの天氣

晴れ一時曇り

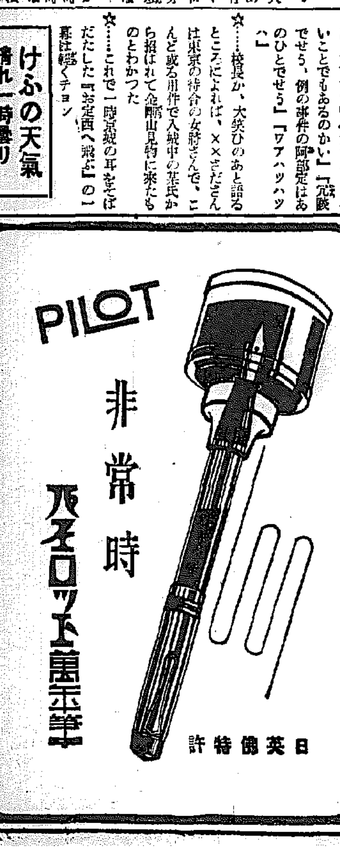

星—と御指命
印刷所へ
星印

池田の甘栗

父正六位勳六等坂上滿壽雄儀豫て病氣療養中の處藥石効なく十三日午前十一時半死去致候間此段謹告仕候
追て葬儀は九月十五日午後二時神式を以て京城府大和町二丁目天理教京城分教會に於て執行仕候
昭和十三年九月十三日
京城府大和町三丁目三十九番地
嗣子　坂上秀夫
妻　坂上梅野
親族　日下岩吉
知人代表　山田忠次

金儲と利殖の早道
水口明著　四六判五十頁　【無代贈呈】
何事を成すにも一通の知識や準備なくして成功するものではない、只漫然と金を儲けたいと言ふ様な空想のみで成功した人は一人もない。本書は利殖の定跡とも言ふべき權威書で、金儲けと利殖の方法に就いて實例十數種を擧げて詳述したものである
【內容の一部】資產增殖の秘訣三ケ條・金作りの信條・貯める事と殖やす事の相違點・利殖計算に心せよ・金の働かせ方・投資の比較對照研究・分散十割の利殖實例・資金十倍活用法・確實な方法で一萬圓を得るにはどうしたらよいか又何年掛るか
發行所　東京市日本橋區茅場町交叉點　富久屋出版部

洋裁講習生募集
高級洋裁懇切教授
…一ケ月金五圓…
京城府本町二丁目八五
帝國洋服店講習部
電話（2）三四四七

丸善京城支店　店員採用
女店員　高女卒業程度　數名
男店員　中等學校卒業程度　數名
有希望者は履歷書を持參府廳前京城府本町二丁目へ申込下さい

文藝春秋社發行
全部讀切の元祖
全部傑作の家元
オール讀物十月
特大號只今發賣
中・特價七十錢

アモハンパパヤ
藥用クレーム
ニキビ　ソバカス　シミ取リ
パパイン酵素とアルモンドの相乘作用された顯効が大評判
●一號　一圓五十錢　●二號（徳用）二圓
御洗顏がれい…　パパヤ洗粉　四十錢
株式會社　杉田商店
東京市神田區松住町

紙業日日新聞
發行所　東京神田淡路町一丁目　紙業日日新聞社

嬉しいお知らせ
洋裁上達なら何でも解る
月刊「洋裁講習錄」見本と「洋裁の研究」三ケ月分無代で進呈
東京高等洋裁女學校

京日案內

特別案內

傭人廣告

募集

女店員

新美容室

猫犬

タイピスト

電話

婦人

尋犬

貸家

醫師

麗人荘 〔57〕

竹田敏彦作　伊勢良夫畫　【禁無斷上演映畫化】

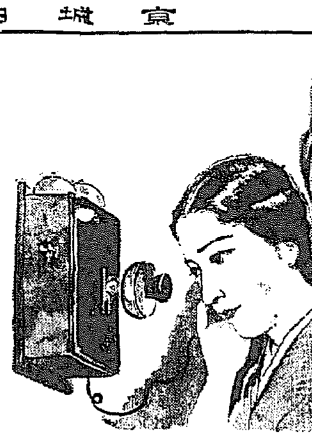

恩讐（四）

章子が急いで帳場へ下り、電話口へ出ると、

『ヤア、先程は失禮……』

宮澤の聲だつた。

『あら、さきほどは……』

『實は、今また校長から、お電話がありましてね……あなた方を、喜ばせてあげることができました

から……』

宮澤は、から言つて、ひどく氣を持たせて

『急に、藥子さんの退校が、取消になつたんですよ……』

『あら……』

章子は、驚いて叫んだ。

『あんた今日、校長の宅で、大原さんに逢つたさうだね』

『はア……』

『藥子さんが助かつたのは、大原さんの御盡力ですよ』

『まあ……』

『校長は、以前の關係を知らないから、あんたと藥子さんに、大原さんへ、お詫びに行つてもらひたいと言ふんだが、これにはわしも困つたよ。けつけは』

宮澤の聲は面白さうに笑つた。

しかし章子は笑ふどころの騒ぎではなかつた。大原に救はれた──あんな手紙は渡しておいたけれど、それが直ちに効目を奏して、今更樋三郎の同情に救はれたといふことは、此際退學の取消といふ喜びを妙に暗くするのだつた。

『校長の言分を一と口に言ふと、娘の名譽を缺んだ藥子さんのために、反對に敵しを多とした大原さんの、寛大な心を多としてもらはねばならない。まあ、からいふやうな譯でしてね……』

『……』

章子は、それだけに口惜しくて『はい』とも『有難う』とも口に出なかつた。そして、

『私が藥子を連れて大原へ行くのですか……』

思はず聲が慄へた。

『いやいや、そいつはわしから校長へ言つて、手紙のお禮で濟ませることにしてもらひましたよ……しかし、お手紙にしても嫌なものだからね。まあ、それは諦つたことにしておくんです……しかし、大原さんの厚意だけは、あんたにも忘れんやうにしてもらひたいしわけて藥子さんには、よく言ひきかせておいてもらひたい──と、これは私からお願ひしますよと』

『……』

『おわかりになりましたか』

『は、はい……』

『これで、あんたも、私も、安心といふものです。では失禮』

『いろ〳〵濟みませんでございました』

電話は、それで切れた。

章子の退校は、それで救はれたが、やはりその安心の蔭に、章子は暗い淋を覺えずにゐられなかつた。

『あの人達は、隠に被せようとしてゐる……しかも同じ自分の子ではないか……』

さう思ふと、これからさき、ますく大原家の千鶴子に頭が上がらなくなる、自分の娘の將來を思つて、章子は口惜しさが突き上げてきた。

『退校さへ消えたとしたら、何んな學校へでも轉校ができる……大原の口一つでどうにでもなるやうなそんな學校なら、此方から退めさせてやらうかしら……』

章子は、さう考へると、水野の厚意を思ひ出して、すぐに、二階へ急いだ。

水野は、緋紗子と縁側のてすりに並んで、海を見ながら樂しさうに語り合つてゐた。

ラヂオ　十四日（水）

第一放送

朝の部

午前六・〇〇（東）ラヂオ體操
六・二五　ニュース
六・三〇（東）安那語講座
七・〇〇（東）時報　今日の天氣見込
七・〇一（仙）朝の修養
七・二〇（東）朝の音樂（レコード）
九・二〇（城）氣象通報
一〇・〇〇（城）家庭メモ　料理獻立（朝鮮語）同（蟲味噌・清郡）日用品値段
一〇・二〇（東）母の講座　學生氣の生活とその指導（二）學生氣質と交友關係　阿部　宗孝

晝の部

正午（東）時報（東）劍戟特輯〃女賊盜王〃　竹本　君虎　伴奏　東京放送管絃團　舞臺琵琶　西村鐵太郎
午後〇・三〇　ニュース・經魚卸値段
一・一五（城）婦人の時間（朝鮮語・釜山）初秋のお化粧　趙　龍安
二・四〇（東）ラヂオ體操
三・〇〇（城）母の時間　小兒體位向上への道　京城帝國大學助教授・醫學博士　高井　俊夫
三・二〇（東）教師の時間　國本朗讀講座（二）小學國語讀本卷四　東京朗讀研究會　山本　孫勇
四・〇〇　ニュース（氣象通報）
四・三〇（城）野球試合實況（第二豫選　京城　平壤）豫備日　釜山　淸津　職業紹介

夜の部

六・〇〇（大）童話劇〃獻金少年隊〃　大阪童劇協會
六・二〇（東）コドモの新聞
六・二五　滿洲より（ハルビン）朗讀　滿ソ國境を視察して
六・五五（東）カレントトピックス　貴族院議員　稲本　實顕　衆議院議長　小山　松壽
七・〇〇　ニュース・天氣見込
七・三〇（大）國民歌謠　遂げよ聖戰（陸軍省新聞班發表・文部省推薦）作詞　長野　哲也　作曲　長津　義司　齊唱　大阪放送合唱團　指揮　加藤　千惠　伴奏　大阪ラヂオオーケストラ
七・四〇（東）講演
八・〇〇（ベルリンより）日本新聞使節團日獨國際放送
一、愛國行進曲　ワーグナー作曲
二、挨拶　日本新聞使節團團長　東　武
三、序曲「レオノーレ」第三　ベートーヴェン作曲
八・三〇（東）ラヂオ時局讀本　スペイン戰の卷（下）
八・四〇（東）漫談〃護れ大空〃　山野　一郎
九・〇〇（大）浪花節　僚機よさらば　宮川　松安
九・四〇（東）時報・ニュース・ニュース解說・氣象通報・明日の番組・翌日の番組・地方へのニュース・銃後美談

第二放送

正午　獨唱（レコード）
午後一・一五　婦人の時間
六・〇〇　獨唱　趙　龍安　鄭　致煥
六・三〇　趣味講演（四）　姜　在鎬
七・三〇　講演　徐　椿
八・〇〇　日本新聞使節團日獨國際放送
八・三〇　野談　申　志浩
九・〇〇　西道歌謠　黄　順子
一〇・一〇　初步國語講座（六）　宋　今璇

あすのきゝもの　十五日（木）

午前八・〇五（廣）廣島大本營拜觀＝司令部內大本營本館より中繼＝
一、記念講演二、拜觀　本館案內者　安藤アナウンサー
正午（東）時報につゞき（城）講談〃揚子江上の血戰〃　桃川　燕林
午後三・〇〇（城）婦人の時間　婦人の職業と將來　和光教團講師　加古　節殿

母の時間【後三時】

小兒體位への道

京城帝國大學助教授　醫學博士　高井俊夫

小兒の體位向上の爲に特に半島に於ける特殊事情をも考慮に入れて育等何を話すべきかに就て考へて見たいと思ひます、進むべき二つの道が考へられます、一つは社會國體の力公共の設備のもとに計畫さるべきものですが、今日はこの問題に觸れず今一つの道卽ち各家庭の銘々が努力する事によつて直ちに實行出來効果を擧げ得ると考へられる、次の樣な事項に就て說明を加へたいと思ひます。幼兒期乳兒期に對して

一、幼兒の榮養法の選定乃至は發育には母親獨りの見解に頼らず小兒科専門醫と協力のもとに決める

二、冬期も日中一定時間を選んで必らず戶外にて日光浴をさせる（佝僂病豫防の爲に）

三、鍛錬の方法、時期に就ての完全な知識と實行（結核・傳染病豫防の爲に）

四、間食へのよりよき理解、三度の食餌と同じ心づかひにて家庭で作つた榮養に富んだ食品を與へる

一、家庭より進んで學校及幼稚園に對して

二、學校給食の充實、進んで學校給食へまでの協力

また、チフス等の傳染病豫防注射を受けること

漫談

護れ大空【後八・四〇】

山野　一郎　如月敏・作

建國以來いまだ曾て外敵の侮を受けたことのないわれらが祖國日本この國土をどこまでも護ることそれわれらに課された重大な責務です。しかし、日に月に進みゆく軍事科學の發達は愈々一層の警戒を必要とするに至りました。海も陸も、もとより忽諸にはできませんが、特に空を護ることは一瞬もゆるがせにはできません。空を護れ！これには軍民一致、國民一體となつて當らねばならないと思ひます。海に出て漁る人も、山林に木を切る人も、畑を耕す人も、すべてがわれらの大空を護る監視哨です。國民すべてが一致協力すれば、外敵何の恐れることがありませう。老も若きも男も女もこぞつて、護れ大空、われらが祖國！を強調しませう。

浪花節

僚機よさらば【後九時】

久松新・作　宮川　松安

へ海往かば水漬く屍山征かば草むす屍往く道は海陸空と異なれど心は一つ大君の邊にこそ死なめかへりみはせじと、益に南京を爆擊するわが海軍航空隊に忠魂花の梅林と蘇り咲く勇士の名を宋井にあげし──しを

德島市出身海軍中尉梅林孝次氏は、家庭は富み心厚く眞に模範的青年將校であつた、その洗勇は神戸高等商船在學中から知られ航空學校に入學、次で海軍飛行隊にその妙技を揮ふ。昭和十二年八月某日重大任務の大命下る、第一次南京空襲爆擊隊長に任ぜられ、正確な爆擊に豫定の効果を擧げて日本海軍航空隊の

商かすこと勿かれ

へ時に八月十九日この壯擧すさまじくへ砲聲低くたれこめて、驟雨も降りたる南京上空、たゞ風音の鳴る中を、空の友軍敵陣に熾ゆや低空飛行、敵の猛火を浴びながらへ機翼をふり合せつゝ、わが投下す爆彈は、次から次へと投命中、砕けて飛散る敵機の數多穴あいた格納庫、參謀本部軍官學校、大軍々に敵彈するへ中にも全身燃えの爆彈か、忠靈墓の一發は、南京火藥庫へ命中し、燃ち起る大爆音これぞこの日の第一番、殊勲とこそは見えたるぞ

折から敵の一彈は梅林機のエンヂンに命中猛火に包まれて急下降へ親しく僚友達の眼には今際落の梅林か、さらばと打振る雪白のハンカチに、從容死につく勇士の無言の言葉が讀取られ惜しけれ劣らぬ皇軍の武勇談も悲しく香る一挿話。

へ薫き操の梅が枝に、咲く花よりも芳しく、永久に薫らむその勳、千代に匂はむ君が家の名。

童話劇

〃獻金少年隊〃【後六時】

安部季雄・作　大阪童劇協會

私達の愛する祖國ドイツが戰後の勝利を獲得するためには今後一層多くのお金が必要である。そのためには國民は挙つて獻金しなければならぬ、と云ふお話を校長先生から聞かされて歸宅したロベルトは早速お父さんやお母さんにその話を話したが、お家には金らしいものは何一つなかつた、街に出たロベルトはお友達のハンス・パウル・シエアンに出合つて話し合つたがみんなの家にもそれらしいものがなかつたので途方に暮れたがふとロベルトは曾て雜誌で讀んだアラスカには砂金が澤山採れると云ふ事を思ひ出して早速世界地圖を持つてきて調べてみると指で計つてたつた三つ半、之では今晩行けば明日の朝の學校へ行くまでには歸れるだらうとみんなが大賛成でその夜めいめいショベルや砂ふるひやバケツ等を持寄り國旗を先頭に隊伍を組んで元氣よく出發した。しかし夜のあける頃まで歩きつゞけてもまだベルリンの町がつゞいてゐる、やつと町はづれまで歩いてたうとう眠くなる者、足を痛めるものが出た、その中巡査にとがめられ警察につれて行かれたが、この獻金少年隊の事が新聞に出ると感激の獻金者が次から次に現はれた、小さい可愛いこの獻金隊は大臣に引見された、群衆を前に大臣は少年の燃ゆる愛國心をたたへた

本社主催　半島大棋戰【3】

四段　赤岩　嘉平
先番　二段　八木　定

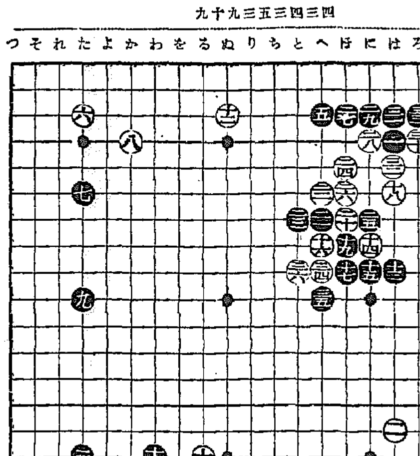

○二八に　●一九に　○三〇ろ　●三一は　○三二は　●三三ろ　○三四へ　●三五へ　○三六と

九十九三五三四三四

肝要のオサへ

白三四の逃げ出しは無法

講評　七段　瀨越憲作

◇黑二七は二九にコスんで守る方が良いと云つて置いたが、それは左の如き意味からである。

周圍の關係により他日白から三ノ三にツケられる手段が、生じて來ないとも限らないし、それに譜の白二八以下を利かされずに濟む。尤も白二八乃至黑三三の交換は打たぬを可とするが、孰れにしろ惡いにしろ兎に角黑二七で二九に守つて置けば、利かされない譯である。

◇茲で初心者諸君の爲に蛇足を加へる。

それは未だ彼分でもないのに、而も後手で黑は何故に三三とオサへてゐなければならぬか、さう打つ位なら三六にゲタをヘカセて白十六の一子を取つて了ふ方が良いではないか、と云ふ疑問を解いて置かう。

◇黑三三のオサへは實利的見地からすれば、小さい手で現在手彼きすべきが寧ろ當然であるが、白から此點にハイ込まれると容易に治まられるばかりでなく、延いては一以下五子の黑の眼形を脅威される事になる。

然るに黑三三とオサへて置けば隅が確となる上に白の眼を奪つてゐる。十八以下の白を攻めてゐると云ふ事は、白十六の活動を牽制してゐる譯で、極端に云へば黑三三で白十六を取つてゐる事になるのである。

以上の解說に依つて黑三三のオサへが如何に肝要であるか分つて貰へると思ふ。

◇十八以下の友軍の連繋を斷ずして、白三四とオシ十六の一子を逃げ出した手が、無理であるか否かは、說明を必要としないのであらう。

何を措いても白三四では、上邊十二の一子と右方の白との連絡を保たなければならぬ處である。

◇それには白『ち／六』にトブのが、斷かる場合の形である。次いで黑『ち／七』にオシて來た時白『り／七』とハネて抵抗する。その時黑強引に『と／六』にデギつて來れば、白は參考圖の如く應じて澁く。

參考圖、卽ち白三とハネた時黑四以下十と打てば、白十一とキリ六の黑を取つて拔けて了ふ。故に黑は四で單に十と打つ位のものさすれば白四とツイで打つ。それで白が良い事は無論ないが、兎も角さう打つて置るのでなければ

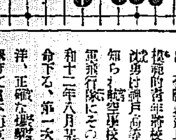

參考圖

本譜十八以下の白が危險を冒ち切れない。

局面の手順中黑二で直ちに四、六とデギつて來れば、白八とノビてゐて十分に凌げる。

◇さて黑は白三四、三六の無理を如何にして咎めたであらうか。此處は非常に興味のある處である、評者も出來得る限り微に入り細に亘つて、筋と手順の妙を解き參考に供したいと思ふ。

──明日の紙上を鶴首されたし

觀戰記

黑三三で三六と打たずに、斯くオサへて間接的に白十六の活動を制す。

斯ういふ手が打てるやうになれば、相當なものである。

×

白は黑を侮つた譯でもあるまいが、自分の弱石を放任して三四と逃げ出して行く、その度胸だけでも大したものである。

勿論白三四は『ち／六』を可とする。それを『ち／五』にケイマするのは、『り／四』に缺陷が殘るから面白くない。

凝りや痛みはたちどころ

キ、メに定評ある貼藥

優秀な貼藥妙布を！

仕事疲れや、いろ〳〵の凝り痛みは、惡血の滯澁から起るのですから、お手當は何を措いても、患部の老廢毒素を解きほごすことです──それには妙布のやうな貼藥がいちばん速い治療效果を齎します

妙布は貼ると强力な藥効がヂカに皮下患部に深達して、汚れた鬱血を速にとき散じ、身も心も爽かにする獨特の作用を發揮します。然もべとついたり、かぶれる等の不快なく皆樣から旺に感用されて居ります。

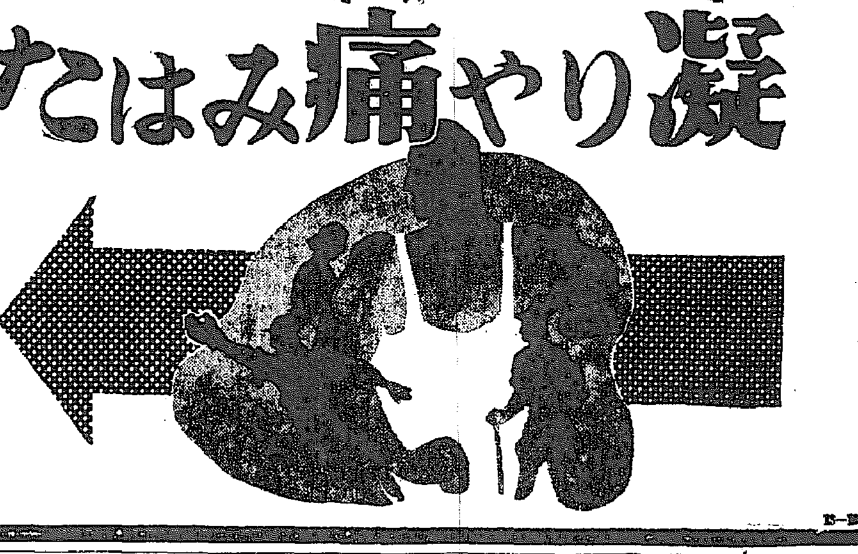

妙布　外用

（主治効能）
◇肩腰のコリ
◇筋肉の痛み
へリウマチス
◇神經痛胃痛
◇過勞の痛み
◇乳のコリ
◇咽喉の痛
◇挫傷打撲傷

（定價）
貳拾錢・參拾錢
五拾錢・壹圓
最寄の藥店にあります
妙布とご指命の上お買上が安全です

慰問袋にゼヒ
わが將兵勇士に、愛用御實に定評ある用設至便の本劑を御幸お忘れなく！

本舖　株式會社　渡邊輝綱藥房
東京市麻布區飯倉町廿一番地
振替東京四六〇七番

食慾增進消化劑

胃腸諸疾患に

本邦人が日常の食餌は大部分澱粉質なるが故に本邦人に必適すべき消化劑は彼の有名なる强力柏木ヂアスターゼあるのみ

消化機能の回復ご促進・結核及び病後の食慾療法に本劑は多種多樣の消化酵素を包含する極めて强力消化新藥にして食慾を增進し總ての胃腸諸疾患に適應す

◇過飲、過食時、運動不足、咀嚼不充分時に於ける消化不良防止の目的を達成す

全國醫科大學病院御官公立著名大病院御採用

粉末　十五瓦入、三十瓦入
錠劑　五百個入、百個入

製造元　株式會社　日本藥品洋行　大阪市東區伏見町三丁目
總代理店　株式會社　田邊元三郎商店　東京市日本橋區本町二丁目

柏木ヂアスターゼ

K.109

神戸海上火災

資本金　壹千五百萬圓　諸積立金　九百七拾餘萬圓

火災　海上　運送　傷害　自動車　盜難　信用　保險

京城府本町一丁目（三越ビル）

▲家畜防疫、害虫驅除に！▼

牛田式

噴霧器

▲果樹、蔬菜、園藝、消毒用▼

型錄進呈　在庫豊富

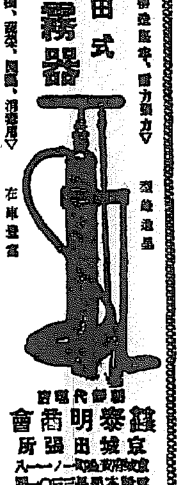

朝鮮總代理店　京城　鎭藥明商會　田張所
京城府黃金町一ノ一一八　電話本局三二二〇一番

大阪商船出帆

北鮮門司阪神行
淸津・雄基　淸津　九月十四日發
門司直行　九月十六日午前
大　同　丸
淸津、城津、元山、興南、博多、長崎、鹿兒島、基隆、高雄行
大連、內地直行
朝鮮、滿洲主要驛ニ於テ船車連絡切符發賣
大連＝午前十一時　門司＝上海
盛京丸　九月十五日　大連　門司　神戸
黑龍丸　九月廿二日
うらる丸　九月十八日
吉林丸　九月廿四日
熱河丸　九月廿六日
扶桑丸　九月廿八日
うすりい丸
門司發正午　北鮮直行　內鮮連絡船
門司より神戸行大型船便多數あり（案內所進呈）
商　砂　丸　九月廿三日
蓬　萊　丸　九月廿九日
京城府大門通二丁目二三
大阪商船株式會社　京城支店
電話本局（2）一〇三〇

國際運輸會社
城津　北鮮商船組
仁川　慶田組
釜山　釜山商船組

ジャパンツーリストビューロー案內所
京城三越・京城三中井・安東大和

朝鮮郵船定期仁川出帆

立　神　丸　名古屋、淸水寄港　九月十七日
會　寧　丸　靑島、芝罘、上海行　九月十九日
平　壤　丸　天津直行　九月十四日
釜　山　丸　上海行
新　潟　丸　九月十四日

沿岸航路出帆

定州丸　九月十四日
第一朝運丸　每日
第二朝運丸　每日
南　西　丸
法　聖　丸
忠　南　丸
群山線　仁川線　木浦線
朝鮮運送株式會社　仁川支店同漕部

九州郵船出帆廣告

釜山出帆

○博多行　每日午前十一時
○對馬嚴原比田勝行　每月十二回午後二時　一日四日六日九日十一日十四日十六日十九日廿一日廿四日廿六日
○下關行　每月六回午前六時　四日七日十四日十九日廿四日廿九日出帆
詳細は左記へ御照會の上御乘船下度候
九州郵船株式會社出張所　釜山府第一棧橋　電話二一四二

鴫谷汽船出帆

▲朝鮮總督府命令航路
朝鮮、北海道、大連　朝海丸　九月二十日
裏日本、北海道、樺太行
×印樺太行（各港急行）
大連直行（三等七圓）
仁川出帆代理店日鮮海運株式會社　電話五〇番
仁川出帆代理店朝鮮海運田組所　電話五三八番
鎭南浦出帆代理店田組所
ジャパンツーリストビューロー
切符發賣所
娛樂設備完備ス
天海丸　九月十四日
釜山出帆　代理店　釜山兄弟商會　電話八四番
木浦出帆　代理店日鮮海運田組所　電話一四番
群山出帆　代理店　群山海運會社　電話五〇番
浦項出帆　代理店　浦項運輸會社　電話四〇〇八番
內地寄港地、境、宮津、新潟、船川、函館、小樽、大泊、常岡
◆北海道─北鮮線
命令航路（春日丸）
雄基出帆　代理店　國際運輸支店　電話二七番
羅津出帆　代理店　國際運輸支店
九月廿二日午前

大阪商船出帆

第三昇丸　九月十七日午後入港　九月十八日午前出港
○朝鮮總督府主要驛ニテ乘客並ニ船車連絡運賃取扱僑貨物取扱乘船切符發賣所　京城三越支店
ジャパンツーリストビューロー案內所
仁川府海岸町
代理店　野口商會　電話一四・一三七番
阪　神　行
九月廿五日　小　野　丸
名古屋、京濱行
九月廿二日　信　洋　丸
鎭南浦、安東行
九月廿八日　信　洋　丸
大阪商船株式會社仁川代理店
內地各地行接續運シ貨物取扱致候
株式會社　慶田組
電話七二二番　二一番　九八四番
二二七〇番　八番
（出荷）（入荷）（現場）

朝鮮郵船定期出帆

◎西鮮航路
○靑島直航　月三回
釜山丸
仁川發　靑島着　九月五日、十五日、廿五日
　　　　九月九日、十九日、廿九日
◎北鮮航路
○東京行
江原丸　釜山＝關門＝名古屋＝淸水＝橫濱寄港
○鹿兒島行
平安丸　鎭南浦二日　大連三日
○上海行
仁川三日
○大連出航
會寧丸　仁川　九月五日　鎭南浦三日　仁川二十日
旅客並ニ手荷物ハ全部特二等遇ス
○大阪行
成鏡丸　鎭南浦一日　仁川二日
興東丸　鎭南浦三日　仁川三日
定州丸
安州丸　鎭南浦十日　仁川十二日
○北部航仁川ヨリ阪神直航
京畿丸　鎭山＝博多＝長崎＝四日
錦江丸　仁川廿三日　木浦廿六日
櫻島丸　大連二十日　長崎＝三角寄港　仁川廿二日
○博多直航船

阿波共同汽船出帆

咸南、芝罘、大連線
十二共同丸　九月十四日午後入港　九月十六日午前出港
利通號
早　丸
鎭南浦、大連、天津線
月　日午後入港　日午前出港

○各船共最新式優秀貨客船ニシテ娛樂設備完備ス
切符發賣所ハ前記代理店及各地ジャパンツーリストビューロー案內所迄至
本社及代理店ヘ御申込アリ次第各港航路案內書御送リ至シマス、尙出帆時日ニ就テハ最寄ノ代理店ニ御照會被下度候
神戸市神戸區明石町
嶋谷汽船株式會社

○淸津行
金泉丸　雄基五日　淸津五日　元山八日
○釜山行
雄基十日　淸津十二日
榮江丸　釜山十日
京畿丸　雄基八日　元山四日
咸江丸　雄基十日
新京丸　雄基十二日
盛京丸　雄基二十日
○新潟行
金剛山丸　雄基三日　淸津四日　元山五日
○敦賀行
慶安丸　雄基二日
○浦鹽行
盛京丸　元山十日　淸津十四日
○臨時行
日本郵船定期出帆
水戸丸　釜山發　九月廿三日
寄港地　大連、セブ、マカッサ士、ヘーブル、倫敦、新嘉坡、スエズ、坡西ロッテルダム、漢堡

歐洲行　香取丸　門司　神戸
桑港行　龍田丸　神戸　橫濱
沙市行　日枝丸　神戸　橫濱
濠洲行　熱田丸　長崎　神戸
寄港地　九月

京城府南大門通り五ノ一
朝鮮郵船株式會社
代表電話本局（2）四一九五番
日本郵船乘船御申込は弊社に御願致します

釜山支店　大倉町
代表電話（長）四〇一番
元山支店　海岸通
代表電話（長）一三四番
仁川出張所　港町
電話（長）三五一番
北鮮出張所　淸津府北星町
電話（長）二八八七番
京城代理店　朝鮮郵船支店
電話本局（2）五一二一番
鎭南浦代理店　朝鮮商工會社
仁川代理店　朝鮮運送支店
群山代理店　群山海運會社
木浦代理店　朝鮮運送支店
釜山代理店　大池回漕店
元山代理店　朝鮮運送支店
城津代理店　朝鮮運送支店
雄基代理店
羅津代理店　國際運輸支店